

1. TIPUL PROPUNERII DE MODIFICARE A SDL¹

| Tipul modificării | Numărul modificării solicitate ² în anul curent |
|--|--|
| <input type="checkbox"/> Modificare simplă - conform pct.1 | |
| <input type="checkbox"/> Modificare complexă - conform pct.2 | |
| <input checked="" type="checkbox"/> Modificare legislativă și/sau administrativă - conform pct.3 | 1 |

II. DESCRIEREA MODIFICĂRILOR SOLICITATE³

1. DENUMIREA MODIFICĂRII: Comasarea M1/M16/Subm.16.4.1/3A “Cooperare in vederea infiintarii de forme asociative, grupuri operationale pentru diversificarea activitatilor rurale”, si M2/M16/Subm.16.4.2/3A „Sprijin pentru cooperarea orizontala si verticala intre actorii din lantul de aprovizionare in vederea stabilirii si dezvoltarii de lanturi scurte de aprovizionare si de piete locale” din care va rezulta noua Masura M1/M16/Subm.16.4.1/3A „Sprijin pentru cooperarea orizontala si verticala intre actorii din lantul de aprovizionare in vederea infiintarii de forme asociative, grupuri operationale pentru diversificarea activitatilor rurale si a stabilirii si dezvoltarii de lanturi scurte de aprovizionare si de piete locale” conform pct. 3, litera a

a) Motivele și/sau problemele de implementare care justifică modificarea

In urma solicitarii DGDR AM-PNDR inregistrata cu nr. 257482/02.07.2019 si avand in vedere faptul ca masura M1/M16/Subm.16.4.1/3A “Cooperare in vederea infiintarii de forme asociative, grupuri operationale pentru diversificarea activitatilor rurale” presupune crearea unui parteneriat care urmeaza sa acceseze ulterior o alta masura din cadrul SDL, respectiv Masura M2/M16/Subm.16.4.2/3A „Sprijin pentru cooperarea orizontala si verticala intre actorii din lantul de aprovizionare in vederea stabilirii si dezvoltarii de lanturi scurte de aprovizionare si de piete locale” dar si in urma analizarii fiselor masurilor M1/M16/Subm.16.4.1/3A si M2/M16/Subm.16.4.2/3A de catre consilierul SLIN, elaborate in baza prevederilor art. 35 din Reg. 1305/2013, a rezultat necesitatea comasarii acestora intr-o singura masura care sa includa atat activitatile de servicii cat si de investitii.

¹ conform încadrării tipurilor de modificări din prezentul Ghid.

² numărul modificării solicitate în anul curent.

³ fiecare modificare va fi completată conform punctelor a,b,c,d.

b) Modificarea propusă

Comasarea in cadrul SDL a masurilor M1/M16/Subm.16.4.1/3A 3A “Cooperare in vederea infiintarii de forme asociative, grupuri operationale pentru diversificarea activitatilor rurale” si M2/M16/Subm. 16.4.2/3A „Sprijin pentru cooperarea orizontala si verticala intre actorii din lantul de aprovizionare in vederea stabilirii si dezvoltarii de lanturi scurte de aprovizionare si de piete locale” intr-o singura masura care sa includa atat activitatile de servicii cat si de investitii, respectiv M1/M16/Subm. 16.4.1/3A „Sprijin pentru cooperarea orizontala si verticala intre actorii din lantul de aprovizionare in vederea infiintarii de forme asociative, grupuri operationale pentru diversificarea activitatilor rurale si a stabilirii si dezvoltarii de lanturi scurte de aprovizionare si de piete locale”

MASURA 1

| | |
|---|---|
| Denumirea masurii | Cooperare in vederea infiintarii de forme asociative, grupuri operationale pentru diversificarea activitatilor rurale |
| Codul masurii | M1/M16/Subm.16.4.1/3A |
| Tipul masurii | <input type="checkbox"/> INVESTITII <input checked="" type="checkbox"/> SERVICII <input type="checkbox"/> SPRIJIN FORFETAR |
| 4.Descrierea generala a masurii, inclusiv a logicii de interventie a acesteia si a contributiilor la prioritatile strategiei, la domeniile de interventie, la obiectivele transversale si complementaritatii cu alte masuri din SDL. | |
| 4.1.Justificare. Corelare cu analiza SWOT | <p>In cadrul acestei masuri, se acorda sprijin financiar pentru facilitarea cooperarii intre actorii implicati in dezvoltarea rurala pentru crearea de cooperative/grupuri de producatori/retele grupuri operationale, in scopul impementarii in comun a unui plan de afaceri din domeniul agricol/non-agricol, industrie alimentara (lant scurt de aprovizionare si piata locala), turism, cultura sanatate, social. Analiza SWOT evidentiaza un spirit asociativ scazut, crearea de retele care vor deveni cooperative va ajuta la eliminarea dezavantajelor legate de nivelul fragmentare a sectorului agricol. O pondere mare o au fermele mici. Intentia este de a promova entitatile care colaboreaza pentru identificarea unor solutii noi. Produsele, practicile si procesele noi reprezinta principalele motoare pentru inovare si pentru diversificarea activitatilor agricole si non-agricole, precum si pentru imbunatatirea competitivitatii economiei rurale.</p> <p>Printre exemplele care evidentiaza impactul negativ al acestei situatii se numara:</p> <ul style="list-style-type: none"> -o gama limitata de produse agro-alimentare in supermarket-uri din tara; -un nivel scazut al productivitatii la nivelul fermelor si al sectorului de procesare, care nu este suficient dezvoltat; -nivel scazut al activitatilor de marketing si diversificare; |

| | |
|--|--|
| | <p>– gama limitata de produse traditionale;</p> <p>– slaba reprezentare a activitatilor mestesugaresti, traditionale in forme organizate (SRL, PFA etc).</p> <p>Realizarea formei juridice asociative este un mare castig al cooperarii, deoarece fermierul roman se va asocia foarte greu fara a avea un suport informational care sa-l motiveze si sa sustina acest demers.</p> |
| <p>1.2. Obiectivul de dezvoltare rurala al Reg(UE) 1305/2013, art.4</p> | <p>a) favorizarea competitivitatii agriculturii</p> <p>b) asigurarea gestionarii durabile a resurselor naturale si combaterea schimbarilor climatice</p> <p>c) obtinerea unei dezvoltari teritoriale echilibrate a economiilor si comunitatilor rurale, inclusiv crearea si mentinerea de locuri de munca</p> |
| <p>1.3. Obiectivul specific local al masurii</p> | <p>Sprijinirea infiintarii de forme colective – cooperative, grupuri de producatori, pentru a facilita:</p> <p>– cooperarea in vederea procesarii in comun a produselor in lantul scurt;</p> <p>– cooperarea in vederea depozitarii, ambalarii, etichetarii produselor;</p> <p>– cooperarea in vederea organizarii vanzarii pe piata locala, insa fara a se limita la aceasta;</p> <p>– cooperarea in vederea promovarii produselor si identificarea clientilor finali;</p> <p>– cooperarii intre micii operatori in ceea ce priveste organizarea de activitati comune (aceleasi echipamente si resurse, servicii turistice combinate aferente turismului rural);</p> <p>– cooperare in vederea promovarii si exploatarii in comun a resurselor naturale si antropice din zona, care sunt insuficient exploatate.</p> |
| <p>1.4. Contributie la prioritatea/prioritatile prevazute la art.5, Reg.(UE) nr.1305/2013</p> | <p>P1 – Incurajarea transferului de cunostinte si a inovarii in agricultura, silvicultura si in zonele rurale ca prioritate principala si ca prioritati secundare;</p> <p>P2 – Cresterea viabilitatii exploatareii si a competitivitatii tuturor tipurilor de agricultura in toate regiunile si promovarea tehnologiilor agricole inovatoare si a gestionarii durabile a padurilor;</p> <p>P3 – Promovarea organizarii lantului alimentar, inclusiv procesarea si comercializarea produselor agricole, a bunastarii animalelor si a gestionarii riscurilor in agricultura;</p> <p>P4 – Refacerea, conservarea si consolidarea ecosistemelor legate de agricultura si silvicultura;</p> |

| | |
|--|--|
| | <p>P5 Promovarea utilizării eficiente a resurselor și sprijinirea tranziției către o economie cu emisii reduse de carbon și reziliența la schimbările climatice în sectoarele agricol, alimentar și silvic;</p> <p>P6 Promovarea incluziunii sociale, a reducerii săraciei și a dezvoltării economice în zonele rurale.</p> |
| <p>1.5. Masura corespunde obiectivelor art.35 din Reg.(UE) nr.1305/2013</p> | <p>Art. 35 Cooperare alineatul 1 respectiv Art. 4 și 5 din Reg. (UE) nr. 1305/2013 și vizează doar servicii pentru înființarea formei asociative în toate domeniile dezvoltării rurale.</p> |
| <p>1.6. Contribuția la domeniile de intervenție</p> | <p>DI 3A Îmbunătățirea competitivității producătorilor primari printr-o mai bună integrare a acestora în lanțul agroalimentar prin intermediul schemelor de calitate, al creșterii valorii adăugate a produselor agricole, al promovării pe piețele locale și în cadrul circuitelor scurte de aprovizionare, al grupurilor și organizațiilor de producători și al organizațiilor interprofesionale.</p> |
| <p>1.7. Contribuția la obiectivele transversale ale Reg.(UE) 1305/2013</p> | <p>Măsura contribuie la obiectivul transversal inovare - activitățile, procesele de lucru între actorii locali din mediul rural vor fi inovative, se vor introduce tehnologii inovative.</p> <p>Măsura contribuie la obiectivul transversal protecția mediului prin introducerea unor echipamente și tehnologii inovative care vor ajuta la atenuarea schimbărilor climatice.</p> |
| <p>1.8. Complementaritate cu alte măsuri din SDL</p> | <p>M1/M16/Subm.16.4.1/3A este complementară cu M2/M16/Subm.16.4.2/3A și cu M3/M6/Subm.6.2/6A, sprijinind asocierea și cooperarea pentru a dezvolta economia rurală și a crea noi locuri de muncă.</p> |
| <p>1.9. Sinergie cu alte măsuri din SDL</p> | <p>M1/M16/Subm.16.4.1/3A este sinergică cu M3/M6/ Subm.6.2/6A, contribuind la dezvoltarea economică a teritoriului GAL Transcarpatică.</p> |
| <p>2. Valoarea adăugată a măsurii</p> | |
| <p>Cooperarea asigură premisele înființării de forme asociative-cooperative, grupuri de producători, rețele, ONG-uri, etc; contribuie la dezvoltare pentru mai mulți beneficiari direcți/indirecți; rezolvă nevoile la nivelul comunității, bazându-se pe resursele locale; asigură o vizibilitate mult mai mare a investiției și implicit efectul multiplicator al proiectului; asigură schimbarea mentalității actorilor locali în sensul aprecierii lucrului în comun și în forme asociative; asigură o informare asupra teritoriului; asigură sinergie și complementaritate cu alte măsuri din strategie.</p> | |
| <p>3. Trimiteri la alte acte legislative</p> | |
| <p>Legislație națională: Ordonanța nr. 37/ 2005 privind recunoașterea și funcționarea grupurilor și organizațiilor de producători, pentru comercializarea produselor agricole și silvice cu completările și modificările ulterioare; Legea nr. 1/2005 privind organizarea și funcționarea</p> | |

cooperatiei cu completarile si modificarile ulterioare; Legea nr. 566/2004 a cooperatiei cu completarile si modificarile ulterioare; Legea administratiei publice locale nr. 215/2001. Legislatie europeana: Regulamentul nr. 1305/2013 cu modificarile si completarile ulterioare; Regulamentul nr. 1303/2013 cu modificarile si completarile ulterioare; Regulamentul nr. 1407/2013 cu modificarile si completarile ulterioare; Regulamentul nr. 807/2014 cu modificarile si completarile ulterioare; Regulamentul Parlamentului European si al Consiliului (UE) nr. 178/2002 din 28 ianuarie 2002 care stabileste principiile generale si cerintele legii alimentelor, Autoritatea Europeana pentru Siguranta Alimentelor si procedurile privind siguranta alimentelor; Reg.(UE) nr. 852/2004 al Parlamentului European si al Consiliului din 29 aprilie 2004 privind igiena produselor alimentare.

4. Beneficiari directi/indirecti (grup tinta)

| | |
|-----------------------------|--|
| 4.1. Beneficiari directi | <ul style="list-style-type: none"> • Orice entitate juridica privata sau publica legal constituita, care reprezinta un grup de initiativa constituit intr-un parteneriat ce are in componenta majoritate membrilor din teritoriul GAL Transcarpatica. |
| 4.2. Beneficiarii indirecti | <ul style="list-style-type: none"> • Populatia locala • Intreprinderi si societati comerciale din domeniul agricol, turismului si alimentatiei publice, sanatate, educatie etc. • Autoritati publice locale |

5. Tip de sprijin (conform art. 67 din Reg. (UE) nr. 1303/2013)

- Rambursarea costurilor eligibile suportate si platite efectiv
- Plati in avans, cu conditia constituirii unei garantii bancare sau a unei garantii echivalente corespunzatoare procentului de 100% din valoarea avansului, in conformitate cu art. 45 (4) si art. 63 ale R. (CE) nr. 1305/2014.

6. Tipuri de actiuni eligibile si neeligibile

Sunt eligibile toate tipurile de operatiuni care sunt in concordanta cu regulile generale din Regulamentele Europene, prioritatile stabilite pentru dezvoltarea locala LEADER si obiectivele si prioritatile stabilite in Strategia de Dezvoltare Locala. Actiunile eligibile sunt: realizarea de actiuni materiale si imateriale in scopul implementarii in comun a unor proiecte de interes local (agricultura, silvicultura, industrie, comert, turism, cultura, social, sanatate etc.)

7. Conditii de eligibilitate

- Solicitantul sa se incadreze in categoria beneficiarilor eligibili;
- Solicitantul trebuie sa prezinte un Acord de parteneriat cu majoritatea partenerilor din teritoriul GAL Transcarpatica.

8. Criterii de selectie

- Relevanta proiectului pentru specificul local
 - Relevanta parteneriatului in numele caruia se cere sprijinul
 - Numarul de parteneri care vor forma formele asociative
- Criteriile de selectie vor fi detaliate suplimentar in ghidul solicitantului si vor respecta prevederile art. 49 al Reg. (UE) nr. 1305/2013 in ceea ce priveste tratamentul egal al

| | |
|---|--|
| <p>solicitantilor, o mai buna utilizare a resurselor financiare si directionarea masurilor in conformitate cu prioritatile Uniunii in materie de dezvoltare rurala.</p> | |
| <p>9.Sume aplicabile si rata sprijinului</p> | |
| <p>La stabilirea cuantumului sprijinului am avut in vedere daca un proiect are impact la nivelul intregului teritoriu acoperit de GAL, astfel beneficiarul putand obtine plafonul maxim al ajutorului public nerambursabil.</p> <p>Intensitatea sprijinului va fi de 100%.</p> <p>Valoarea maxima a proiectelor va fi stabilita ulterior in cadrul apelurilor de selectie ce vor fi lansate.</p> | |
| <p>10.Indicatori de monitorizare</p> <p>Domeniul de interventie 3A – Numarul de exploataii agricole care primesc sprijin pentru participarea la sistemele de calitate, la pietele locale si la circuitele de aprovizionare scurte, precum si la grupuri/organizatii de producatori - 1</p> <p>Domeniul de interventie 1A - Total cheltuiala publica realizata – 10.000</p> <p>Domeniul de interventie 6A - Numar de locuri de munca nou create – 0</p> | |
| <p>MASURA 2</p> | |
| Denumirea masurii | Sprijin pentru cooperarea orizontala si verticala intre actorii din lantul de aprovizionare in vederea stabilirii si dezvoltarii de lanturi scurte de aprovizionare si de pietele locale. |
| Codul masurii | M2/M16/Subm.16.4.2/3A |
| Tipul masurii | <ul style="list-style-type: none"> * – INVESTITII - SERVICII — □ SPRIJIN FORFETAR |
| <p>1.Descrierea generala a masurii, inclusiv a logicii de interventie a acesteia si a contributiilor la prioritatile strategiei, la domeniile de interventie, la obiectivele transversale si a complementaritatii cu alte masuri din SDL.</p> | |
| 1.1.Justificare. Corelare cu analiza SWOT | <p>Din analiza SWOT realizata la nivelul teritoriului GAL Transcarpatica rezulta ca in teritoriu exista o segmentare a sectorului agricol in exploataii mici care nu sunt competitive si nu au capacitatea necesara (din punct de vedere informational si financiar) de a se dezvolta. Fermierul, care isi doreste asocierea deoarece singur nu poate sa-si valorifice produsele, reuseste in general foarte greu aceasta asociere fara a avea un suport informational si logistic care sa-l motiveze si sa il sustina pentru acest demers. In teritoriul GAL Transcarpatica este necesar sa se stimuleze proiectelor realizate in comun, realizarea lanturilor scurte si a strategiilor de marketing in comun, promovarea produselor agricole si alimentare locale si crearea de pietele locale. Aceste investitii vor avea impact pozitiv si asupra turismului local si vor ajuta la stimularea dezvoltarii mediului de afaceri local.</p> |

| | |
|--|---|
| | <p>Sprijinul are drept scop: stimularea dezvoltarii formelor asociative de genul asociatiilor, cooperativelor, grupurilor de producatori; de creare a lanturilor scurte; de creare a unei infrastructuri care sa deserveasca un numar cat mai mare de parteneri prin identificarea ofertei si a cererii de produse locale, de a facilita transferul si inclusiv transportul acestor produse intre parteneri. S-a conturat ideea infintarii unui centru logistic care, cu metode moderne de evidenta a gestiunii stocurilor si mijloace de ambalat, etichetat si transport, sa sprijine fluxul de produse de la producatori la consumatori prin intermediul formelor asociative.</p> |
| <p>1.2. Obiectivul de dezvoltare rurala al Reg(UE) 1305/2013, art.4</p> | <p>a) favorizarea competitivitatii agriculturii b) asigurarea gestionarii durabile a resurselor naturale si combaterea schimbarilor climatice c) obtinerea unei dezvoltari teritoriale echilibrate a economiei comunitatii rurale</p> |
| <p>1.3. Obiectivul specific local al masurii</p> | <p>a) cooperarea in vederea procesarii in comun a produselor in lantul scurt; b) cooperarea in vederea transportului, depozitarii, ambalarii, etichetarii unitare in comun a produselor; -c) cooperarea in vederea organizarii vanzarii pe piata locala -insa fara a se limita la aceasta; d) cooperarea in vederea promovarii legate de aceasta activitate si identificarea clientilor finali.</p> |
| <p>1.4. Contributie la prioritatea/prioritatile prevazute la art.5, Reg.(UE) nr.1305/2013</p> | <p>P3-Promovarea organizarii lantului alimentar, inclusiv procesarea si comercializarea produselor agricole, a bunastarii animalelor si a gestionarii riscurilor in agricultura. Avand in vedere ca procesele de lucru vor avea o abordare inovativa, masura mai contribuie si la alte prioritati secundare: -P1: Incurajarea transferului de cunostinte si a inovarii in agricultura, silvicultura si in zonele rurale; -P2: Cresterea viabilitatii exploatatiiilor si a competitivitatii tuturor tipurilor de agricultura in toate regiunile si promovarea tehnologiilor agricole inovatoare si a gestionarii durabile a padurilor; -P4: Refacerea, conservarea si consolidarea ecosistemelor legate de agricultura si silvicultura; -P5: Promovarea utilizarii eficiente a resurselor si sprijinirea tranzitiei catre o economie cu emisii reduse de carbon si rezilienta la schimbarile climatice in sectoarele agricol, alimentar si silvic; -P6: Promovarea incluziunii sociale, a reducerii saraciei si a dezvoltarii economice in zonele rurale.</p> |
| | |

| | |
|--|--|
| 1.5. Masura corespunde obiectivelor art.35 din Reg.(UE) nr.1305/2013 | art. 35, alineatul 2 punctul d) cooperare orizontala si verticala intre actorii din lantul de aprovizionare in vederea stabilirii de lanturi scurte de aprovizionare si de pietele locale si a dezvoltarii acestora; punctul e) activitati de promovare pe plan local legate de dezvoltarea lanturilor scurte de aprovizionare si a pietelor locale. |
| 1.6. Contributia la domeniile de interventie | 3A Imbunatatirea competitivitatii producatorilor primari printr-o mai buna integrare a acestora in lantul agroalimentar prin intermediul schemelor de calitate, al cresterii valorii adaugate a produselor agricole, al promovarii pe pietele locale si in cadrul circuitelor scurte de aprovizionare, al grupurilor si organizatiilor de producatori si al organizatiilor interprofesionale. |
| 1.7. Contributia la obiectivele transversale ale Reg.(UE) 1305/2013 | <p>Masura contribuie la obiectivul transversal inovare -- abordare complexa a problematicii cooperarii in domeniul agricol, procesare, promovare si valorificarea produselor agricole primare; vor fi incurajate acele tehnologii si echipamente cu un caracter inovator, care vor conduce la utilizarea, la o scara mai larga, a tehnologiilor moderne.</p> <p>Masura contribuie la obiectivul transversal protectia mediului -- sprijinirea procesarii si vanzarii produselor agricole primare si prelucrate in cadrul unui lant scurt vizeaza reducerea amprentei asupra mediului prin incurajarea de noi metode de productie a productiei agroalimentare, de pastare, prin cresterea sigurantei alimentare, prin adaptarea produselor la cerintele pietei locale si prin reducerea emisiilor de carbon cu scaderea distantei de transport.</p> |
| 1.8. Complementaritate cu alte masuri din SDL | M2/M16/Subm.16.4.2/3A este complementara cu M1/M16/Subm.16.4.1/3A, continuand masura de constituire a cooperativelor prin dezvoltarea acestora. |
| 1.9. Sinergia cu alte masuri din SDL | M2/M16/Subm.16.4.2/3A este sinergica cu M3/M6/Subm.6.2/ 6A, contribuind la dezvoltarea economica a teritoriului GAL Transcarpatica. |
| 2. Valoarea adaugata a masurii | |
| <p>Sprijin pentru cooperarea orizontala si verticala intre actorii din lantul de aprovizionare in vederea stabilirii si dezvoltarii de lanturi scurte de aprovizionare si de pietele locale contribuie la: cresterea valorii adaugate a produselor si serviciilor prin aplicarea procesarii, transportului, depozitarii, ambalarii, etichetarii si vanzarii catre clientii finali; rezolvarea unei nevoi a teritoriului (cresterea competitivitatii sectorului agricol) pentru mai multi beneficiari directi in acelasi proiect si implicit si pentru mai multi beneficiari indirecti; schimbarea mentalitatii actorilor locali in sensul aprecierii lucrului in comun si crearea de forme asociative; - patrunderea pe pietele locale a unor produse de calitate.</p> | |
| 3. Trimiteri la alte acte legislative | |
| | |

| | |
|---|---|
| <p>Legislatie Nationala: Ordonanta nr. 37/ 2005 privind recunoasterea si functionarea grupurilor si organizatiilor de producatori, pentru comercializarea produselor agricole si silvice cu completarile si modificarile ulterioare; Legea nr. 1/2005 privind organizarea si functionarea cooperatiei cu completarile si modificarile ulterioare; Legea nr. 566/2004 a cooperatiei cu completarile si modificarile ulterioare; HG 445/2009 privind evaluarea impactului anumitor proiecte publice si private asupra mediului cu modificarile si completarile ulterioare; Ordinul nr. 135 privind aprobarea Metodologiei de aplicare a evaluarii impactului asupra mediului pentru proiecte publice si private cu completarile si modificarile ulterioare; Ordinul presedintelui Autoritatii Nationale Sanitare Veterinare si pentru Siguranta Alimentelor nr. 111/2008 pentru aprobarea Normei sanitare veterinare si pentru siguranta alimentelor; Ordinul nr. 119/2014 pentru aprobarea Normelor de igiena si sanatate publica privind mediul de viata al populatiei cu modificarile si completarile ulterioare.</p> <p>Legislatie europeana: Regulamentul nr. 1305/2013 cu modificarile si completarile ulterioare; Regulamentul nr. 1303/2013 cu modificarile si completarile ulterioare; Regulamentul nr. 1407/2013 cu modificarile si completarile ulterioare; Regulamentul nr. 807/2014 cu modificarile si completarile ulterioare; Regulamentul Parlamentului European si al Consiliului (UE) nr. 178/2002 din 28 ianuarie 2002 care stabileste principiile generale si cerintele legii alimentelor, Autoritatea Europeana pentru Siguranta Alimentelor si procedurile privind siguranta alimentelor; Reg.(UE) nr. 852/2004 al Parlamentului European si al Consiliului din 29 aprilie 2004 privind igiena produselor alimentare.</p> | |
| <p>4. Beneficiari directi/indirecti (grup tinta)</p> | |
| 4.1. Beneficiari directi | Orice forma asociativa sau parteneriate ale formelor asociative, constituite legal, care isi desfasoara activitatea pe teritoriul GAL Transcarpatica; |
| 4.2. Beneficiarii indirecti | <ul style="list-style-type: none"> • populatia locala • intreprinderi si societati comerciale din domeniul turismului si alimentatiei publice, sanatate, educatie etc. • turisti |
| <p>5. Tip de sprijin (conform art. 67 din Reg. (UE) nr.1303/2013)</p> | |
| <ul style="list-style-type: none"> • Rambursarea costurilor eligibile suportate si platite efectiv • Plati in avans, cu conditia constituirii unei garantii bancare sau a unei garantii echivalente corespunzatoare procentului de 100% din valoarea avansului, in conformitate cu art. 45 (4) si art. 63 ale R. (CE) nr. 1305/2014. | |
| <p>6. Tipuri de actiuni eligibile si neeligibile</p> | |
| <p>Sunt eligibile toate tipurile de operatiuni care sunt in concordanta cu regulile generale din Regulamentele Europene, prioritatile stabilite pentru dezvoltarea locala LEADER si obiectivele si prioritatile stabilite in Strategia de Dezvoltare Locala.</p> <p>Actiunile eligibile sunt: cooperare orizontala si verticala intre actorii din lantul de aprovizionare in vederea stabilirii de lanturi scurte de aprovizionare si pietele locale inclusiv investitiile legate de acestea, activitatile de promovare pe plan local legate de lantul scurt si piata locala.</p> <p>- investitii materiale si imateriale necesare atingerii obiectivelor masurii (masini de transport, ambalat respectiv platforme informatice pentru promovare etc.)</p> | |

7. Conditii de eligibilitate

- Solicitantul trebuie sa se incadreze in categoria beneficiarilor eligibili;
- Solicitantul trebuie sa implementeze planul de afaceri/marketing/studiul de fezabilitate aprobat.

8. Criterii de selectie

- Numarul de parteneri implicati
- Numarul de locuri de munca create
- Diversitatea activitatilor implicate in proiect

Criteriile de selectie vor fi detaliate suplimentar in ghidul solicitantului si vor respecta prevederile art. 49 al Reg. (UE) nr.1305/2013 in ceea ce priveste tratamentul egal al solicitantilor, o mai buna utilizare a resurselor financiare si directionarea masurilor in conformitate cu prioritatile Uniunii in materie de dezvoltare rurala.

9. Sume aplicabile si rata sprijinului

Acolo unde investitia vizeaza prima vanzare a produsului, daca nu se regaseste sub incidenta unui articol din regulament intensitatea sprijinului va fi stabilita de parteneriate astfel:

- pentru operatiunile generatoare de venit: 90%;
- pentru operatiunile generatoare de venit cu utilitate publica: 100%;
- pentru operatiunile negeneratoare de venit: 100%.
- pana la 50% din valoarea totala a proiectului incluzand costurile de consultanta si proiectare (10%) vor fi costuri de functionare a retelei

Acolo unde investitiile din planul de afaceri se realizeaza din alte fonduri, proiectul va acoperi doar costurile de functionare.

In cazul in care investitia intra sub incidenta altui articol din regulament, se aplica rata maxima relevanta a sprijinului. Valoarea maxima a proiectelor va fi stabilita ulterior in cadrul apelurilor de selectie ce vor fi lansate.

10. Indicatori de monitorizare

Domeniul de interventie 3A - Numarul de exploataii agricole care primesc sprijin pentru participarea la sistemele de calitate, la pietele locale si la circuitele de aprovizionare scurte, precum si la grupuri/organizatii de producatori pietele locale - 4

Domeniul de interventie 6A - Numar de locuri de munca nou create - 3

Domeniul de interventie 1A - Cheltuieli publice totale - 50.000

MASURA 1

| | |
|-------------------|--|
| Denumirea masurii | Sprijin pentru cooperarea orizontala si verticala intre actorii din lantul de aprovizionare in vederea infiintarii de forme asociative, grupuri operationale pentru diversificarea activitatilor rurale si a stabilirii si dezvoltarii de lanturi scurte de aprovizionare si de pietele locale |
| Codul masurii | <u>M1/M16/Subm.16.4.1/3A</u> |
| Tipul masurii | <u>▪ INVESTITII</u> <u>▪ SERVICII</u> |

| | |
|---|--|
| | <u>□ SPRIJIN FORFETAR</u> |
| 1.Descrierea generala a masurii, inclusiv a logicii de interventie a acesteia si a contributiei la prioritatile strategiei, la domeniile de interventie, la obiectivele transversale si a complementaritatii cu alte masuri din SDL. | |
| 1.1.Justificare. Corelare cu analiza SWOT | <p>In cadrul acestei masuri, se acorda sprijin financiar pentru a facilita cooperarea intre actorii implicati in dezvoltarea rurala, pentru crearea de cooperative/grupuri de producatori/retele/ grupuri operationale, in scopul impementarii in comun a unui plan de afaceri din domeniul agricol/non-agricol, industrie alimentara (lant scurt de aprovizionare si piata locala), turism, cultura, sanatate, social. Analiza SWOT evidentiaza un spirit asociativ scazut, crearea de retele care vor deveni cooperative va ajuta la eliminarea dezavantajelor legate de nivelul fragmentare din sectorul agricol. O pondere mare o au fermele mici. Intentia este de a promova entitatile care colaboreaza pentru identificarea unor solutii noi. Produsele, practicile si procesele noi reprezinta principalele motoare pentru inovare si pentru diversificarea activitatilor agricole si non-agricole, precum si pentru imbunatatirea competitivitatii economiei rurale.</p> <p>Printre exemplele care evidentiaza impactul negativ al acestei situatii se numara:</p> <ul style="list-style-type: none"> - o gama limitata de produse agro-alimentare in supermarket-urile din tara; - un nivel scazut al productivitatii la nivelul fermelor si al sectorului de procesare, care nu este suficient dezvoltat; - nivel scazut al activitatilor de marketing si diversificare; - gama limitata de produse traditionale; - slaba reprezentare a activitatilor mestesugaresti, traditionale in forme organizate (SRL, PFA etc). <p>Realizarea formei juridice asociative este un mare castig al cooperarii, deoarece fermierul roman se va asocia foarte greu fara a avea un suport informational care sa-l motiveze si sa sustina acest demers.</p> |
| 1.2. Obiectivul de dezvoltare rurala al Reg(UE) 1305/2013, art.4 | <p>a) favorizarea competitivitatii agriculturii</p> <p>b) asigurarea gestionarii durabile a resurselor naturale si combaterea schimbarilor climatice</p> <p>c) obtinerea unei dezvoltari teritoriale echilibrate a economiilor si comunitatilor rurale, inclusiv crearea si mentinerea de locuri de munca</p> |
| 1.3.Obiectivul specific local al masurii | Sprijinirea infiintarii de forme colective - cooperative, grupuri de producatori, pentru a facilita: |

| | |
|---|--|
| | <ul style="list-style-type: none"> - cooperarea in vederea procesarii in comun a produselor in lantul scurt; - cooperarea in vederea depozitarii, ambalarii, etichetarii produselor; - cooperarea in vederea organizarii vanzarii pe piata locala, insa fara a se limita la aceasta; - cooperarea in vederea promovarii produselor si identificarea clientilor finali; - cooperarii intre micii operatori in ceea ce priveste organizarea de activitati comune (aceleasi echipamente si resurse, servicii turistice combinate aferente turismului rural); - cooperare in vederea promovarii si exploatarei in comun a resurselor naturale si antropice din zona, care sunt insuficient exploatare. |
| <p>1.4. Contributie la prioritatea/prioritatile prevazute la art.5, Reg.(UE) nr.1305/2013</p> | <p>P1 Incurajarea transferului de cunostinte si a inovarii in agricultura, silvicultura si in zonele rurale ca prioritate principala si ca prioritati secundare;</p> <p>P2 Cresterea viabilitatii exploatareilor si a competitivitatii tuturor tipurilor de agricultura in toate regiunile si promovarea tehnologiilor agricole inovatoare si a gestionarii durabile a padurilor;</p> <p>P3 Promovarea organizarii lantului alimentar, inclusiv procesarea si comercializarea produselor agricole, a bunastarii animalelor si a gestionarii riscurilor in agricultura;</p> <p>P4 Refacerea, conservarea si consolidarea ecosistemelor legate de agricultura si silvicultura;</p> <p>P5 Promovarea utilizarii eficiente a resurselor si sprijinirea tranzitiei catre o economie cu emisii reduse de carbon si rezilienta la schimbarile climatice in sectoarele agricol, alimentar si silvic;</p> <p>P6 Promovarea incluziunii sociale, a reducerii saraciei si a dezvoltarii economice in zonele rurale.</p> |
| <p>1.5. Masura corespunde obiectivelor art.35 din Reg.(UE) nr.1305/2013</p> | <p>Art. 35 Cooperare alineatul 1 vizeaza servicii pentru infiintarea formei asociative in toate domeniile dezvoltarii rurale si alineatul 2 punctul d) cooperare orizontala si verticala intre actorii din lantul de aprovizionare in vederea stabilirii de lanturi scurte de aprovizionare si de pietele locale si a dezvoltarii acestora si punctul e) activitati de promovare pe plan local legate de dezvoltarea lanturilor scurte de aprovizionare si a pietelor locale; e) activitati de promovare legate de lanturile scurte si pietele locale.</p> |

| | |
|--|--|
| 1.6.Contributia la domeniile de interventie | DI 3A Imbunatatirea competitivitatii producatorilor primari printr-o mai buna integrare a acestora in lantul agroalimentar prin intermediul schemelor de calitate, al cresterii valorii adaugate a produselor agricole, al promovarii pe pietele locale si in cadrul circuitelor scurte de aprovizionare, al grupurilor si organizatiilor de producatori si al organizatiilor interprofesionale. |
| 1.7.Contributia la obiectivele transversale ale Reg.(UE) 1305/2013 | Masura contribuie la obiectivul transversal inovare - abordare complexa a problematicii cooperarii in domeniul agricol, procesare, promovare si valorificarea produselor agricole primare; vor fi incurajate acele tehnologii si echipamente cu un caracter inovator, care vor conduce la utilizarea, la o scara mai larga, a tehnologiilor moderne. Masura contribuie la obiectivul transversal protectia mediului - sprijinirea procesarii si vanzarii produselor agricole primare si prelucrate in cadrul unui lant scurt vizeaza reducerea amprentei asupra mediului prin incurajarea de noi metode de productie a productiei agroalimentare, de pastare, prin cresterea sigurantei alimentare, prin adaptarea produselor la cerintele pietei locale si prin reducerea emisiilor de carbon cu scaderea distantei de transport. |
| 1.8.Complementaritate cu alte masuri din SDL | M1/M16/Subm.16.4.1/3A este complementara cu M3/M6/Subm.6.2/6A, sprijinind asocierea si cooperarea pentru a dezvolta economia rurala si a crea noi locuri de munca. |
| 1.9.Sinergia cu alte masuri din SDL | M1/M16/Subm.16.4.1/3A este sinergica cu M3/M6/Subm.6.2/6A, contribuind la dezvoltarea economica a teritoriului GAL Transcarpatica. |
| 2.Valoarea adaugata a masurii | |
| <p>Cooperarea asigura premisele infiintarii de forme asociative-cooperative, grupuri de producatori, retele, ONG-uri, etc; contribuie la dezvoltare pentru mai multi beneficiari directi/indirecti; rezolva nevoile la nivelul comunitatii, bazandu-se pe resursele locale; asigura o vizibilitate mult mai mare a investitiei si implicit efectul multiplicator al proiectului; In plus, sprijin pentru cooperarea orizontala si verticala intre actorii din lantul de aprovizionare in vederea stabilirii si dezvoltarii de lanturi scurte de aprovizionare si de piete locale contribuie la: cresterea valorii adaugate a produselor si serviciilor prin aplicarea procesarii, transportului, depozitarii, ambalarii , etichetarii si vanzarii catre clientii finali; rezolvarea unei nevoi a teritoriului (cresterea competitivitatii sectorului agricol) pentru mai multi beneficiari directi in acelasi proiect si implicit si pentru mai multi beneficiari indirecti; asigura schimbarea mentalitatii actorilor locali in sensul aprecierii lucrului in comun si in forme asociative; asigura o informare asupra teritoriului; asigura sinergie si complementaritate cu alte masuri din strategie, schimbarea mentalitatii actorilor locali in sensul aprecierii lucrului in comun</p> | |

si crearea de forme asociative; - patrunderea pe pietele locale a unor produse de calitate.

3.Trimiteri la alte acte legislative

Legislatie nationala: Ordonanta nr. 37/ 2005 privind recunoasterea si functionarea grupurilor si organizatiilor de producatori, pentru comercializarea produselor agricole si silvice cu completarile si modificarile ulterioare; Legea nr. 1/2005 privind organizarea si functionarea cooperatiei cu completarile si modificarile ulterioare; Legea nr. 566/2004 a cooperatiei cu completarile si modificarile ulterioare; HG 445/2009 privind evaluarea impactului anumitor proiecte publice si private asupra mediului cu modificarile si completarile ulterioare; Legea administratiei publice locale nr. 215/2001. Ordinul nr. 135 privind aprobarea Metodologiei de aplicare a evaluarii impactului asupra mediului pentru proiecte publice si private cu completarile si modificarile ulterioare; Ordinul presedintelui Autoritatii Nationale Sanitare Veterinare si pentru Siguranta Alimentelor nr. 111/2008 pentru aprobarea Normei sanitare veterinare si pentru siguranta alimentelor; Ordinul nr. 119/2014 pentru aprobarea Normelor de igiena si sanatate publica privind mediul de viata al populatiei cu modificarile si completarile ulterioare.

Legislatie europeana: Regulamentul nr. 1305/2013 cu modificarile si completarile ulterioare; Regulamentul nr. 1303/2013 cu modificarile si completarile ulterioare; Regulamentul nr. 1407/2013 cu modificarile si completarile ulterioare; Regulamentul nr. 807/2014 cu modificarile si completarile ulterioare; Regulamentul Parlamentului European si al Consiliului (UE) nr. 178/2002 din 28 ianuarie 2002 care stabileste principiile generale si cerintele legii alimentelor, Autoritatea Europeana pentru Siguranta Alimentelor si procedurile privind siguranta alimentelor; Reg.(UE) nr. 852/2004 al Parlamentului European si al Consiliului din 29 aprilie 2004 privind igiena produselor alimentare.

4.Beneficiari directi/indirecti (grup tinta)

| | |
|----------------------------|---|
| 4.1. Beneficiari directi | <ul style="list-style-type: none">• Orice forma asociativa sau parteneriate ale formelor asociative, neconstituite juridic (parteneriate informale), care isi desfasoara activitatea pe teritoriul GAL Transcarpatica. |
| 4.2.Beneficiarii indirecti | <ul style="list-style-type: none">• Populatia locala• Intreprinderi si societati comerciale din domeniul agricol, turismului si alimentatiei publice,sanatate, educatie etc.• Autoritati publice locale• turisti |

5.Tip de sprijin (conform art. 67 din Reg. (UE) nr.1303/2013)

- Rambursarea costurilor eligibile suportate si platite efectiv
- Plati in avans, cu conditia constituirii unei garantii bancare sau a unei garantii echivalente corespunzatoare procentului de 100% din valoarea avansului, in conformitate cu art. 45 (4) si art. 63 ale R. (CE) nr. 1305/2014.

6.Tipuri de actiuni eligibile si neeligibile

Sunt eligibile toate tipurile de operatiuni care sunt in concordanta cu regulile generale din Regulamentele Europene, prioritatile stabilite pentru dezvoltarea locala-LEADER si obiectivele si prioritatile stabilite in Strategia de Dezvoltare Locala.

Actiunile eligibile sunt: cooperare orizontala si verticala intre actorii din lantul de aprovizionare in vederea stabilirii de lanturi scurte de aprovizionare si pietele locale inclusiv investitiile legate de acestea, activitatile de promovare pe plan local legate de lantul scurt si piata locala. - investitii materiale si imateriale necesare atingerii obiectivelor masurii (masini de transport, ambalat respectiv platforme informatice pentru promovare etc.) ; realizarea de actiuni materiale si imateriale in scopul implementarii in comun a unor proiecte de interes local (agricultura, silvicultura, industrie, comert, turism, cultura, social, sanatate etc.)

7. Conditii de eligibilitate

- Solicitantul sa se incadreze in categoria beneficiarilor eligibili;
- Solicitantul trebuie sa prezinte un Acord de parteneriat. Membrii din parteneriat sa fie majoritari din teritoriul GAL.
- Solicitantul trebuie sa implementeze planul de afaceri/marketing/studiul de fezabilitate aprobat

8. Criterii de selectie

- Relevanta proiectului pentru specificul local
- Relevanta parteneriatului in numele caruia se cere sprijinul
- Numarul de parteneri care vor forma formele asociative
- Numarul de locuri de munca create
- Diversitatea activitatilor implicate in proiect

Criteriile de selectie vor fi detaliate suplimentar in ghidul solicitantului si vor respecta prevederile art. 49 al Reg. (UE) nr. 1305/2013 în ceea ce priveste tratamentul egal al solicitantilor, o mai buna utilizare a resurselor financiare si directionarea masurilor in conformitate cu prioritatile Uniunii in materie de dezvoltare rurala.

9. Sume aplicabile si rata sprijinului

Acolo unde investita nu se regaseste sub incidenta unui articol din Reg. nr. 1305/2013, intensitatea sprijinului va fi stabilita de parteneriate astfel:

- pentru operatiunile generatoare de venit: 90%;
- pentru operatiunile generatoare de venit cu utilitate publica: 100%;
- pentru operatiunile negeneratoare de venit: 100%.
- pana la 45% din valoarea totala a proiectului incluzand costurile de consultanta si proiectare (10%) vor fi costuri de functionare a retelei

Acolo unde investitiile din planul de afaceri se realizeaza din alte fonduri, proiectul va acoperi doar costurile de functionare. In cazul in care investitia intra sub incidenta altui articol din regulament, se aplica rata maxima relevanta a sprijinului.

Valoarea maxima a proiectelor va fi stabilita ulterior in cadrul apelurilor de selectie ce vor fi lansate.

10. Indicatori de monitorizare

Domeniul de interventie 3A - Numarul de exploatatii agricole care primesc sprijin pentru participarea la sistemele de calitate, la pietele locale si la circuitele de aprovizionare scurte, precum si la grupuri/organizatii de producatori - 2

Domeniul de interventie 1A - Total cheltuiala publica realizata - 60.000 euro

Domeniul de interventie 6A - Numar de locuri de munca nou create - 3

In urma acestei comasari a masurilor M1/M16/Subm.16.4.1/3A “Cooperare in vederea infiintarii de forme asociative, grupuri operationale pentru diversificarea activitatilor rurale”, si M2/M16/Subm.16.4.2/3A „Sprijin pentru cooperarea orizontala si verticala intre actorii din lantul de aprovizionare in vederea stabilirii si dezvoltarii de lanturi scurte de aprovizionare si de pietele locale” se modifica si capitolul IV din SDL :

CAPITOLUL IV: Obiective, prioritati si domenii de interventie

Prin consultarile desfasurate in teritoriul Transcarpatica, pe baza analizei diagnostic si a analizei SWOT, s-au stabilit masurile relevante care vor contribui la indeplinirea obiectivelor SDL-ului, la prioritatile de dezvoltare rurala si implicit la domeniile de interventie ale acestora (*prezentate la sectiunea “Introducere”*). Implementarea masurilor identificate se face prin coordonarea unor persoane specializate, dar numai cu implicarea tuturor actorilor locali. GAL Transcarpatica va solicita finantare prin POCU, prin depunerea de proiecte prin care se vor respecta conditiile specifice POCU. Prin aceste proiecte se va urmari in principal instruirea/formarea profesionala a persoanelor ce au domiciliul pe teritoriul GAL Transcarpatica pentru domeniile de interes local: mestesuguri, agricultura, domeniul forestier, asistență socială, operatori in domeniul turismului inclusiv ghizi turistici, iar in secundar se va dori sprijinirea antreprenoriatului local prin POCU și amenajarea si dotarea unui centru pentru colectare de lana. Formarea profesionala, medierea, consilierea si ulterior plasarea fortei de munca se va realiza in parteneriat cu un furnizor de formare profesionala. Pentru **Prioritatea 3** “Promovarea organizarii lantului alimentar, inclusiv procesarea si comercializarea produselor agricole, a bunastarii animalelor si a gestionarii riscurilor in agricultura”, DI 3A “Imbunatatirea competitivitatii producatorilor primari printr-o mai buna integrare a acestora in lantul agroalimentar prin intermediul schemelor de calitate, al cresterii valorii adaugate a produselor agricole, al promovarii pe pietele locale si in cadrul circuitelor scurte de aprovizionare, al grupurilor si organizatiilor de producatori si al organizatiilor interprofesionale”, proiectele identificate/propuse in cadrul strategiei sunt incadrate in urmatoarele masuri: ~~“Cooperare in vederea infiintarii de forme asociative, grupuri operationale pentru diversificarea activitatilor rurale” - M1/M16/Subm.16.4.1/3A si “Sprijin pentru cooperarea orizontala si verticala intre actorii din lantul de aprovizionare in vederea stabilirii si dezvoltarii de lanturi scurte de aprovizionare si de pietele locale” - M2/M16/Subm.16.4.2/3A.~~ M1/M16/Subm.16.4.1/3A „Sprijin pentru cooperarea orizontala si verticala intre actorii din lantul de aprovizionare in vederea infiintarii de forme asociative, grupuri operationale pentru diversificarea activitatilor rurale si a stabilirii si dezvoltarii de lanturi scurte de aprovizionare si de pietele locale” Pentru **Prioritatea 4** “Refacerea, conservarea si consolidarea ecosistemelor care sunt legate de agricultura si silvicultura”, DI 4A “Refacerea, conservarea si dezvoltarea biodiversitatii, inclusiv in zonele Natura 2000 si in zonele care se confrunta cu

constrangeri naturale sau cu alte constrangeri specifice, a activitatilor agricole de mare valoare naturala, precum si a starii peisajelor europene”, proiectul identificat /propus in cadrul strategiei a fost incadrat in masura “Sprijin pentru investitii in ameliorarea rezilientei si a valorii de mediu a ecosistemelor forestiere - refacerea si imbunatatirea fondului forestier” - M8/M8/Subm.8.5/4A. Pentru Prioritatea 6 “Promovarea incluziunii sociale, a reducerii saraciei si a dezvoltarii economice in zonele rurale”, DI 6B “Incurajarea dezvoltarii locale in zonele rurale” tipul de proiecte identificate/ propuse in cadrul strategiei sunt incadrate in urmatoarele masuri: “Crearea infrastructurii pentru servicii suport adresate populatiei, firmelor si societatii civile-centru multifunctional”- M3/M6/Subm.6.2/6A, “Infiintarea de activitati neagricole”- M7/M6/Subm.6.2/6A “Dezvoltarea satelor din teritoriul Gal Transcarpatica” - M4/M7/ Subm.7.2.1/6B, “Crearea unei retele de asistenta sociala si medicala pentru populatia din teritoriul GAL Transcarpatica” - M5/M7/Subm.7.2.2/6B, “Investitii realizate in vederea pastrarii si promovarii culturii in teritoriul GAL, prin organizare de evenimente” - M6/M7/ Subm.7.6/6B, La criteriul CS 3.1.”SDL prevede cel putin o masura dedicate investitiilor in infrastructura sociala”, indeplinim conditia obtinerii celor 5 puncte, avand in vedere masura M5/M7/ Subm.7.2.2/6B, propusa in SDL. La criteriul CS 3.5. “SDL prevede o masura dedicate promovarii formelor asociative”, indeplinim conditia obtinerii celor 5 puncte, avand in vedere masurile propuse, respectiv M1/M16/ Subm.16.4.1 /3A si M2/M16/Subm.16.4.2/3A. La criteriul CS 4.1.“Sinergia dintre masurile propuse in SDL”, indeplinim conditia obtinerii a 10 puncte, avand in vedere ca in SDL am inclus mai mult de 2 masuri care contribuie la aceeasi prioritate, respectiv P6 (cf. fise masuri). La criteriul CS 4.2. “Complementaritatea interventiilor propuse in SDL”, indeplinim conditia obtinerii a 10 puncte, avand in vedere ca in SDL am inclus 2 masuri complementare cu cel putin o masura din SDL (cf. fise masuri). La criteriul CS 4.4.“Contributia SDL la realizarea indicatorului specific domeniului de interventie 6B”, indeplinim conditia obtinerii a 3,5 puncte, avand in vedere ca vom crea 7 locuri de munca (cf. fise masuri). La criteriul CS 4.5.”Contributia masurilor din cadrul SDL la obiectivele transversal”, indeplinim conditia obtinerii celor 3 puncte avand in vedere ca toate masurile propuse contribuie la obiectivele transversale (cf. fise masuri). In Schema de mai jos este prezentata logica interventiei in programare:

| Obiectiv de dezvolt. rurala 1 - Favorizarea competitivitatii agriculturii | Prioritati de dezvolt. rurala | DI | Masuri | Indicatori de rezultat |
|---|-------------------------------|-------|--------|------------------------|
| Obiective transversale | Prioritatea 1 | DI 1A | | |
| | | DI 1B | | |
| | Prioritatea 2 | DI 1C | | |
| | | DI 2A | | |
| | | DI 2B | | |
| | | | | |

| | | | | |
|--|------------------|----------|---------------------------|---|
| | | DI 2C | | |
| | Prioritatea 3 | DI 3A | M1/M16/ Subm.16.4.1/3A | Nr. de exploataii agricole care primesc sprijin pentru participarea la sisteme de calitate, la pietele locale si circuite de aprovizionare scurte, la grupuri/organizatii de producatori; Cheltuieli publice totale; |
| | | | M2/M16/ Subm.16.4.2/3A | Nr. de exploataii agricole care primesc sprijin pentru participarea la sisteme de calitate, la pietele locale si circuite de aprovizionare scurte, la grupuri/organizatii de producatori; Cheltuieli publice totale; Locuri de munca create - 3. |
| | | | M1/M16/Subm.16.4.1/3A | <u>Numarul de exploataii agricole care primesc sprijin pentru participarea la sistemele de calitate, la pietele locale si la circuitele de aprovizionare scurte, precum si la grupuri/organizatii de producatori - 2</u> <u>Total cheltuiala publica realizata - 60.000 euro</u> <u>Numar de locuri de munca nou create - 3</u> |
| | | DI 3B | | |
| Obiectiv de dezvolt. rurala 2 - Asigurarea gestionarii | Prioritatea 4 | DI 4A | M8/M8/ Subm.8.5/4A | Suprafata totala forestiera (ha) Cheltuieli publice totale |

| | | | | | | |
|--|------------------------|---------------------------|-------|------------------------------------|---|--|
| durabile a resurselor naturale si combaterea schimbarilor climatice | | DI 4B | | | | |
| | | DI 4C | | | | |
| | Obiective transversale | Prioritatea 5 | DI 5A | | | |
| | | | DI 5B | | | |
| | | | DI 5C | | | |
| | | | DI 5D | | | |
| | | | DI 5E | | | |
| Obiectiv de dezvolt. rurala 3 - Obtinerea unei dezvoltari teritoriale echilibrate a economiilor si comunitatilor rurale, inclusiv crearea si mentinerea de locuri de munca | Prioritatea 6 | | DI 6A | M3/M6/ Subm.6.2/6A | Locuri de munca create - 1; | |
| | | <u>M7/M6/ Subm.6.2/6A</u> | | <u>Locuri de munca create - 7;</u> | | |
| | | Obiective transversale | DI6B | M4/M7/ Subm.7.2.1/6B | Populatie neta care beneficiaza de servicii/infrastructura imbunatatita; Cheltuieli publice totale. | |
| | | | | M5/M7/ Subm.7.2.2/6B | Populatie neta care beneficiaza de servicii/infrastructura imbunatatita; Cheltuieli publice totale. | |
| | | | | M6/M7/ Subm.7.6/6B | Populatie neta care beneficiaza de servicii/infrastructura imbunatatita; Cheltuieli publice totale. | |

| | | | | |
|--|--|----------|--|--|
| | | DI 6C | | |
|--|--|----------|--|--|

Indicatori de monitorizare specifici domeniilor de interventie

| DI | Indicator de monitorizare |
|----|---|
| 3A | Nr. de exploatare agricole care primesc sprijin pentru participarea la pietele locale circuite de aprovizionare scurte, la grupuri/organizatii de producatori; Cheltuieli publice totale (euro); Locuri de munca nou create 3 |
| 4A | Suprafata totala forestiera (ha); Cheltuieli publice totale (euro). |
| 6A | Locuri de munca create - 8; Populatie neta care beneficiaza de servicii/infrastructura; Cheltuieli publice totale (euro). |
| 6B | Populatie neta care beneficiaza de servicii/infrastructura; Cheltuieli publice totale (euro); Locuri de munca create - 0. |

Comasarea celor doua masuri, M1/M16/Subm.16.4.1/3A "Cooperare in vederea infiintarii de forme asociative, grupuri operationale pentru diversificarea activitatilor rurale", si M2/M16/Subm.16.4.2/3A „Sprijin pentru cooperarea orizontala si verticala intre actorii din lantul de aprovizionare in vederea stabilirii si dezvoltarii de lanturi scurte de aprovizionare si de pietele locale”, aduce modificari si in Capitolul V din SDL, in ceea ce priveste *Sinergia Masurii 3 „Crearea infrastructurii pentru servicii suport adresate populatiei, firmelor si societatii civile” cu alte masuri*”.

De asemenea, Anexa 4 - Planul de finantare al Asociatiei Grupul de Actiune Locala Transcarpatica este modificat in urma comasarii celor doua masuri, M1/M16/Subm.16.4.1/3A "Cooperare in vederea infiintarii de forme asociative, grupuri operationale pentru diversificarea activitatilor rurale", si M2/M16/Subm.16.4.2/3A „Sprijin pentru cooperarea orizontala si verticala intre actorii din lantul de aprovizionare in vederea stabilirii si dezvoltarii de lanturi scurte de aprovizionare si de pietele locale”.

c) Efectele estimate ale modificării

Comasarea M1/M16/Subm.16.4.1/3A "Cooperare in vederea infiintarii de forme asociative, grupuri operationale pentru diversificarea activitatilor rurale", si M2/M16/Subm.16.4.2/3A „Sprijin pentru cooperarea orizontala si verticala intre actorii din lantul de aprovizionare in vederea stabilirii si dezvoltarii de lanturi scurte de aprovizionare si de pietele locale” nu afecteaza implementarea SDL-ului.

d) Impactul modificării asupra indicatorilor din SDL

Prin comasarea M1/M16/Subm.16.4.1/3A si M2/M16/Subm.16.4.2/3A, per ansamblu SDL, indicatorii specifici de monitorizare se pastreaza neschimbati.

Planul de finanțare al Asociației Grupul de Acțiune Locala Transcarpatica, actualizat ca urmare a modificarilor de mai sus

| PRIORITATE | MĂSURA | INTENSITATEA SPRIJINULUI | CONTRIBUȚIA PUBLICĂ NERAMBURSABILĂ/ MĂSURĂ ² (FEADR + BUGET NAȚIONAL) EURO | CONTRIBUȚIA PUBLICĂ NERAMBURSABILĂ /PRIORITATE (FEADR + BUGET NAȚIONAL) EURO | VALOARE PROCENTUALĂ ³ (%) |
|---|----------------------------------|--------------------------|---|--|--------------------------------------|
| 3 | M1/M16/Subm.16.4.1/3A | 100% | -40.000 81.755 | 81.755 | 7,48% |
| | M2/M16/Subm.16.4.2/3A | 90% | 71755 0 | | |
| 4 | M8/M8/Subm.8.5/4A | 100% | 5.000 | 5.000 | 0,46% |
| 6 | M3/M6/Subm.6.2/6A | 100% | 50.000 | 787.631 | 72,06% |
| | M4/M7/Subm.7.2.1/6B | 100% | 407.449 | | |
| | M5/M7/Subm.7.2.2/6B | 100% | 44.301 | | |
| | M6/M7/Subm.7.6/6B | 100% | 85.881 | | |
| | M7/M6/Subm.6.2/6A | 100% | 200.000 | | |
| Cheltuieli de funcționare și animare ⁴ | | | 218.596 | | 20,00% |
| Total plan de finanțare al GAL Transcarpatica | | | 1.092.982 | | 100% |

| Planul de finanțare al Asociației Grupul de Acțiune Locala | | | | | | |
|--|-------------------------|-------------------------|------------------------------------|---|---|--------------------------------------|
| VALOARE SDL COMPONENTA A | Suprafață TERITORIU GAL | Populație TERITORIU GAL | VALOARE TOTALĂ COMPONENTA A (EURO) | | | |
| A | 200 | 10.925 | 413.432 | | | |
| COMPONENTA A ¹ | PRIORITATE | MĂSURA | INTENSITATEA SPRIJINULUI | CONTRIBUȚIA PUBLICĂ NERAMBURSABILĂ/ MĂSURĂ ² (FEADR + BUGET NAȚIONAL) EURO | CONTRIBUȚIA PUBLICĂ NERAMBURSABILĂ/ PRIORITATE (FEADR + BUGET NAȚIONAL) | VALOARE PROCENTUALĂ ³ (%) |
| | 1 | | | | 0 | 0,00% |
| | 2 | | | | 0 | 0,00% |
| | 3 | M1/M16/Subm.16.4.1/3A | 100% | -10000 60.000 | 60.000 | 14,51% |
| | | M2/M16/Subm.16.4.2/3A | 90% | 50000 0 | | |
| | 4 | M8/M8/Subm.8.5/4A | 100% | 5.000 | 5.000 | 1,21% |
| | 5 | | | | 0 | 0,00% |
| | 6 | M3/M6/Subm.6.2/6A | 100% | 25.746 | 265.746 | 64,28% |
| | | M4/M7/Subm.7.2.1/6B | 100% | 90.000 | | |
| | | M5/M7/Subm.7.2.2/6B | 100% | 20.000 | | |
| | | M6/M7/Subm.7.6/6B | 100% | 50.000 | | |
| | M7/M6/Subm.6.2/6A | 100% | 80.000 | | | |
| Cheltuieli de funcționare și animare ⁴ | | | | 82.686 | | 20,00% |
| TOTAL COMPONENTA A | | | | 413.432 | | |
| COMPONENTA B ⁵ | PRIORITATE | MĂSURA | INTENSITATEA SPRIJINULUI | CONTRIBUȚIA PUBLICĂ NERAMBURSABILĂ/ MĂSURĂ ² (FEADR + BUGET NAȚIONAL) EURO | CONTRIBUȚIA PUBLICĂ NERAMBURSABILĂ/ PRIORITATE (FEADR + BUGET NAȚIONAL) | VALOARE PROCENTUALĂ ³ (%) |
| | 1 | | | | 0 | 0,00% |
| | 2 | | | | 0 | 0,00% |
| | 3 | M1/M16/Subm.16.4.1/3A | 100% | 21.755 | 21.755 | 3,20% |
| | | M2/M16/Subm.16.4.2/3A | 90% | 21755 0 | | |
| | 4 | M8/M8/Subm.8.5/4A | 100% | 0% | 0 | 0,00% |
| | 5 | | | | 0 | 0,00% |
| | 6 | M3/M6/Subm.6.2/6A | 100% | 24.254 | 521.885 | 76,80% |
| | | M4/M7/Subm.7.2.1/6B | 100% | 317.449 | | |
| | | M5/M7/Subm.7.2.2/6B | 100% | 24.301 | | |
| | | M6/M7/Subm.7.6/6B | 100% | 35.881 | | |
| | M7/M6/Subm.6.2/6A | 100% | 120.000 | | | |
| Cheltuieli de funcționare și animare ⁴ | | | | 135.910 | | 20,00% |
| TOTAL COMPONENTA B | | | | 679.550 | | |
| TOTAL GENERAL (COMPONENTA A+ COMPONENTA B) | | | | 1.092.982 | | |

[¹] Va fi completată cu valoarea aferentă teritoriului și populației vizate de SDL, exprimată în Euro.

[²] Alocarea financiară pe măsuri va fi stabilită în funcție de nevoile identificate.

[³] Va fi indicată valoarea procentuală pe fiecare prioritate raportată la costurile publice totale efectuate pentru componenta A/ componenta B.

[⁴] Valoarea nu trebuie să depășească 20% (25% pentru Delta Dunării) din costurile publice totale efectuate pentru această strategie.

[⁵] Nu va fi completată la momentul depunerii SDL. Valoarea aferentă componentei B va fi comunicată ulterior publicării raportului final de selecție, în vederea definitivării planului de finanțare.

STRATEGIA DE DEZVOLTARE LOCALA A ASOCIATIEI GRUPUL DE ACTIUNE LOCALA TRANSCARPATICA

Cuprins

INTRODUCERE - pag. 1-2

CAPITOLUL I: Prezentarea teritoriului și a populației acoperite-analiza diagnostic - pag. 3-7

CAPITOLUL II: Componenta parteneriatului - pag. 8-9

CAPITOLUL III: Analiza SWOT (analiza punctelor tari, punctelor slabe, oportunităților și amenințărilor) - pag. 10-14

CAPITOLUL IV: Obiective, priorități și domenii de intervenție - pag. 15-17

CAPITOLUL V: Prezentarea măsurilor - pag. 18-46

CAPITOLUL VI: Descrierea complementarității și/sau contribuției la obiectivele altor strategii relevante (naționale, sectoriale, regionale, județene etc.) - pag. 47-49

CAPITOLUL VII: Descrierea planului de acțiune - pag. 50-52

CAPITOLUL VIII: Descrierea procesului de implicare a comunităților locale în elaborarea strategiei - pag. 53-54

CAPITOLUL IX: Organizarea viitorului GAL - Descrierea mecanismelor de gestionare, monitorizare, evaluare și control a strategiei - pag. 55-59

CAPITOLUL X: Planul de finanțare al strategiei - pag. 60

CAPITOLUL XI: Procedura de evaluare și selecție a proiectelor depuse în cadrul SDL - pag. 61-62

CAPITOLUL XII: Descrierea mecanismelor de evităre a posibilelor conflicte de interes conform legislației naționale - pag. 63

ANEXE - pag. 64-381

- Anexa 1 - Acord de parteneriat+HCL/alte documente justificative **pag. 64-77**
- Anexa 2 - Fișa de prezentare a teritoriului+Date statistice **pag. 78-181**
- Anexa 3 - Componenta parteneriatului **pag. 182-183**
- Anexa 4 - Plan de finanțare **pag. 184-186**
- Anexa 5 - Harta administrativă și geografică a teritoriului **pag. 187-188**
- Anexa 6 - Documente justificative privind animarea: minute, liste de prezentă, fișe reprezentative localități, fișa de verificare pe teren D1.1L, model chestionar, materiale publicitare **pag. 189-262**
- Anexa 7 - Documente justificative ale membrilor parteneriatului **pag. 263-375**
- Anexa 8 - Atribuțiile corespunzătoare fiecărei funcții din cadrul echipei de implementare a SDL **pag. 376-381**

LEADER-ul a reprezentat și reprezintă pentru **Asociația Grupul de Acțiune Locală Transcarpatică** o oportunitate de a valorifica resursele din teritoriul Bran-Moieciu-Fundata, de a genera dezvoltare și de a îmbunătăți guvernanta locală. **Grupul de Acțiune Locală Transcarpatică** s-a format în anul 2013 ca răspuns la necesitățile unei zone cu potențial de dezvoltare important, însă nepus până atunci în valoare într-o formă unitară.

Parteneriatul care a elaborat prezenta Strategie de Dezvoltare Locală este alcătuit din 3 autorități publice locale, 8 reprezentanți ai mediului privat și 2 reprezentanți ai societății civile. Partenerii sunt încrezători că impactul acțiunilor implementate prin abordarea de tip LEADER va fi unul ridicat și se va adresa unui număr important de beneficiari. Experiența actuală din zona Bran-Moieciu-Fundata reflectă o capacitate de dezvoltare la nivel local ce nu răspunde în totalitate nevoilor locale, mai ales în ceea ce privește colaborarea între partenerii publici și privați, astfel ca abordarea strategică va fi încurajată și dezvoltată. Dezvoltarea locală plasată sub responsabilitatea comunității reprezintă o modalitate de implementare ce permite partenerilor locali să elaboreze strategia de dezvoltare locală, în baza analizei nevoilor și priorităților specifice teritoriului acoperit de GAL Transcarpatică. Cele trei localități Bran, Moieciu, Fundata acoperă un teritoriu omogen din punct de vedere geografic. Prin poziția sa geografică teritoriul GAL Transcarpatică îi sunt deschise cai de comunicație cu alta zonă de importanță majoră, respectiv Ținutul Argesului. Teritoriul dispune de un patrimoniu cultural bogat și de un peisaj natural, ce oferă potențial pentru dezvoltarea turismului, în special a formelor alternative (ecologic, cultural, rural). Consolidarea potențialului economic al regiunii este importantă pentru stoparea creșterii somajului, în special în rândul tinerilor și al femeilor. Turismul și agricultura reprezintă în mare măsură, principala ocupație a locuitorilor. Practicarea meseriilor (prelucrare lemn, dulgherie, țesături și împletituri din lână, arta cojocaritului și a porturilor populare) se îmbină inedit cu munca în agricultură și reprezintă pentru o parte din locuitori o sursă alternativă de venit. Valorile tradiționale, capacitatea de a lucra împreună, implicarea în rețele de dezvoltare rurală naționale/internationale sunt câteva dintre lucrurile pe care se bazează promovarea zonei Bran-Moieciu-Fundata. Abordând toate aceste aspecte cei 13 parteneri din mediul public și privat susțin de comun acord faptul că resursele locale sunt importante și se pune accent pe folosirea lor pentru a atrage alte resurse și a dezvolta zona armonios. Dacă prin alte proiecte s-a realizat sau este în curs de realizare infrastructura mare așa cum am precizat: canalizări, rețele de apă potabilă, locuințe pentru tineri, săli de sport, drumuri locale/forestiere, rampe de deșeurii regionale-proiectele de tip LEADER identificate vin să completeze să aducă un plus de valoare acestora prin dezvoltarea unor relații sociale de calitate - creșterea capitalului social și îmbunătățirea incluziunii sociale.

Inovativitatea este principala trasatură care ne caracterizează deoarece în teritoriul nostru nu au fost realizate acțiuni unitare de dezvoltare, nici o dezvoltare axată pe un pol de creștere, nici nu s-au pus în valoare frumusețile naturale care să apropie, să atragă alți oameni, pe aceste meleaguri. Ne îndreptăm acțiunile spre sprijinirea conservării patrimoniului local și a tradițiilor, stimulând activitățile de turism rural, dezvoltarea și promovarea produselor locale-culturale, agricole, non-agricole, sociale, crearea de locuri de muncă în vederea creșterii calitative a vieții.

Viziunea de dezvoltare a teritoriului este: *“Zona LEADER formată din comunele Bran, Moieciu, Fundata - un teritoriu cu tradiții, agricultură și un mediu economic revitalizate, care oferă condiții bune de viață locuitorilor săi și turistilor!”*

Anterior elaborării SDL-ului s-a derulat un proces de consultare și animare realizat la nivelul zonei Bran-Moieciu-Fundata, cu implicarea, în mod activ, a actorilor locali și organizațiilor din teritoriu. Pe baza consultărilor dintre toți partenerii teritoriului GAL Transcarpatica și pe baza analizei diagnostic și a analizei SWOT au fost stabilite obiectivele și prioritățile care vor face obiectul strategiei de dezvoltare rurală a zonei Bran-Moieciu-Fundata.

Obiectivele la care se face referire sunt următoarele:

- Obiectivul 1 Favorizarea competitivității agriculturii, având ca prioritate principală P3 Promovarea organizării lanțului alimentar, inclusiv procesarea și comercializarea produselor agricole, a bunăstării animalelor și a gestionării riscurilor în agricultură.

- Obiectivul 2 Asigurarea gestionării durabile a resurselor naturale și combaterea schimbărilor climatice, având ca prioritate principală P4 Refacerea, conservarea și consolidarea ecosistemelor care sunt legate de agricultură și silvicultură.

- Obiectivul 3 Obținerea unei dezvoltări teritoriale echilibrate a economiilor și comunităților rurale, inclusive crearea și menținerea de locuri de muncă, având ca prioritate principală P6 Promovarea incluziunii sociale, a reducerii sărăciei și a dezvoltării economice în zonele rurale S-au identificat mai multe acțiuni specifice care să contribuie la realizarea obiectivelor de dezvoltare rurală, și anume: înființarea, sprijinirea și organizarea asociațiilor de producători, a cooperativelor în vederea eficientizării activităților agricole, zootehnice și non agricole; crearea lanțurilor între producători și consumatori pentru produsele existente și promovarea acestor lanțuri de aprovizionare; informare și consultanță pentru toate domeniile de activități; promovare și păstrare a valorilor și autenticității locale din punct de vedere cultural și tradițional; produse/servicii turistice, programe turistice, oferte variate pentru turiștii și pe tot cuprinsul anului; investiții în ameliorarea rezilienței și a valorii de mediu a ecosistemelor forestiere; investiții în crearea unei rețele/centru comunitar multifuncțional social și de sănătate; întărirea legăturilor între administrația locală și societatea civilă, în vederea realizării acțiunilor de mai sus. Prioritățile secundare ale strategiei vor fi: *incurajarea transferului de cunoștințe și a inovării în agricultură, în silvicultură și zonele rurale; creșterea viabilității exploatațiilor și a competitivității tuturor tipurilor de agricultură în toate regiunile și promovarea tehnologiilor agricole inovative și a gestionării durabile a pădurilor; promovarea utilizării eficiente a resurselor și sprijinirea tranziției către o economie cu emisii reduse de carbon și reziliența la schimbările climatice în sectoarele agricol, alimentar și silvic.* Toate aceste priorități au ca și **obiectiv transversal - inovarea, mediul și clima.**

GAL Transcarpatica intenționează să desfășoare acțiuni de cooperare cu alte teritorii rurale (GAL) din România și/sau din UE în vederea extinderii experiențelor locale și îmbunătățirea strategiilor locale, pentru schimbul de informații și idei noi, schimb de experiență și stimularea inovatiei. Proiectul de cooperare va contribui la îndeplinirea obiectivelor prezentei strategii.

CAPITOLUL I: Prezentarea teritoriului și a populației acoperite - analiza diagnostic

Situat în Regiunea 7 Centru, în sud-vestul județului Brașov, teritoriul Transcarpatica are în componență 3 UAT-uri: Bran, Moieciu și Fundata. Teritoriul are omogenitate teritorială, cele 3 UAT-uri fiind situate la limita sudică a jud. Brașov, în NE-ul culoarului depresionar Rucar-Bran. Comuna Bran este formată din patru sate: Bran, Predelut, Simon și Sohodol, fiind situată la o altitudine cu valori între 800-1300 m, relieful fiind caracterizat prin culmi care se desprind din ramurile muntoase. Teritoriul administrativ al comunei Moieciu cuprinde culmile joase din zona localităților Moieciu de Jos, Cheia, Moieciu de Sus, cu înalțimi între 800-2100 m (Drumul Carului, Magura, Pesteră), înglobând inclusiv înalțimi de 2238 m (vf. Piatra Craiului și vf. Bucegi).

Comuna Moieciu are in componenta satele: Moieciu de Jos, Pestera, Magura, Moieciu de Sus si Cheia, din care s-a desprins satul Drumul Carului. Comuna Fundata este situata la extremitatea sud-vestica a judetului Brasov, la limita acestuia cu judetele Arges si Dambovita, iar muntii Leaota din masivul Bucegi sunt foarte aproape de limita cu judetul Prahova. Este localitatea situata la cea mai inalta altitudine din tara locuita permanent, avand punctul cel mai inalt la 1235 m (Pasul Giuvala). Comuna Fundata are in componenta satele: Fundata, Fundatica, Sirnea. In cea mai mare parte a teritoriului GAL se intalnesc soluri brune acide, scheletice, grohotisuri si stancarii. Clima in regiune este temperat-continentala, cu trasaturi montane. Amplitudinea temperaturii anuale este de 18-20°C. Cantitatea anuala de precipitatii variaza intre 800-1000 l/mp, proportional cu altitudinea. Teritoriul este strabatut de o retea hidrografica bogata. In localitate sunt numeroase izvoare cu debite mari si constante, fapt ce a dus la folosirea lor ca surse de apa potabila si la amenajarea de hidrocentrale de capacitate mica. Flora se caracterizeaza printr-o etajare altitudinala. La peste 1700 m altitudine in Bucegi si Piatra Craiului se gasesc zone acoperite cu vegetatie alpina si subalpina, cu pajisti in care predomina rogozul, parusca, taposica, tufisuri pitice de arbusti si vegetatie specifica stancilor cu elemente floristice rare, ocrotite de lege (floarea de colt, gentian/ghintura, garofita Pietrii Craiului). Fauna este bogata si variata, cu trasaturi specifice zonei de munte din Europa Centrala (ursul, lupul, mistretul, caprioara, vulpea, rasul). Sunt declarate monumente ale naturii capra neagra, cocosul de munte, ierunca, vulturul plesuv, acvila de piatra. Comunele incluse in GAL si satele apartinatoare nu sunt deservite direct de linie ferata. Cele mai apropiate gari sunt la Zarnesti (aprox. 10 Km) si la Rasnov (aprox. 14 Km). Accesul in zona Branului din Bucuresti se face pe drumul european E60. Drumul national DN 73 reprezinta calea de acces, prin pasul Bran, spre Muntenia. Legatura directa cu municipiul Brasov, aflat la cca.30 km, este asigurata de drumul national DN73. Diversitatea frumusetilor naturale pe un teritoriu restrans il face propice pentru dezvoltarea unui turism care include multiple activitati-amenajare piste de biciclete, promenade. Fisa de prezentare a teritoriului -Anexa 2 la SDL- s-a completat pe baza informatiilor oficiale provenite de la INS Brasov si sunt conforme Recensamantului Populatiei si al Locuintelor 2011. In teritoriul acoperit de GAL Transcarpatica densitatea medie a populatiei este de 50,33 loc./km². Densitatea medie a populatiei GAL respecta criteriul CS1.1 fiind cuprinsa intre 45-75 loc./km², obtinandu-se astfel 3 puncte. S-a anexat harta administrativ/geografica a teritoriului-Anexa 5 la SDL. In tabelul de mai jos se regasesc date din teritoriul GAL despre populatie, teritoriu, locuinta, forta de munca, conform Recensamantului Populatiei si al Locuintelor 2011 - **Sursa datelor INS Brasov cf. Adresa nr.618/29.02.2016:**

| Indicatori | Comuna Bran | Comuna Moieciu | Comuna Fundata |
|-----------------------------------|--------------|----------------|----------------|
| Populatie totala/structura varsta | 5.181 | 4.892 | 852 |
| - 0-19 ani | 889 | 970 | 99 |
| - 20-59 ani | 2.815 | 2.657 | 435 |
| - peste 60 de ani | 1.477 | 1.265 | 318 |
| Populatia dupa etnie | 5.181 | 4.892 | 852 |
| - romani | 4.820 | 4.755 | 830 |
| - maghiari | 10 | - | - |
| - romi | 13 | - | - |
| - germani | 3 | 3 | - |
| - alte etnii | 335 | 134 | 21 |
| Locuinte existente | 2.774 | 2.182 | 775 |

| | | | |
|-----------------|-----|-----|-----|
| Sporul natural | 39 | -2 | -23 |
| Soldul migrarii | -4 | -5 | -3 |
| Salariati | 690 | 359 | 26 |
| Someri | 90 | 75 | 8 |

Populatia din zona Bran-Moieciu-Fundata, este in declin dar foarte putin accentuat fata de alte zone. Se constata o scadere naturala a populatiei, ponderea celor intre 0-19 ani fiind scazuta in raport cu ponderea populatiei peste 60 de ani. In totalul populatiei din teritoriul GAL romanii sunt majoritari, celelalte etnii au o pondere redusa. Sporul natural este pozitiv in comuna Bran, ceea ce reprezinta un lucru imbucurator. Persoanele active trebuie incurajate daca se doreste dezvoltarea economica a regiunii si daca se doreste stoparea fenomenului de imbatranire a populatiei si cresterea natalitatii. In raport cu populatia totala ponderea persoanele angajate este redusa, majoritatea preferand sa isi castige veniturile din activitati independente. Conform Recensamantului General Agricol 2010 numarul cel mai mare al populatiei ocupate se regaseste in sectorul agricol, populatia avuta in vedere este alcatuita din agricultori si alte persoane care lucreaza in gospodaria proprie, unii dintre ei avand posibilitatea de a se acredita ca PFA-uri in urma accesarii programelor pentru sustinerea fermelor de subzistenta (datele se regasesc in Seriile de date statistice anexate). In timp, comunele au urmat acelasi curs, populatia de aici organizandu-si viata dupa resursele locale avute la dispozitie. Se observa ca comunele Bran si Moieciu au un procent mai mare al populatiei, fiind "polii" locali de dezvoltare. Imbucurator este si faptul ca numarul celor care pleaca definitiv este in scadere, iar tendinta este de a reveni in comunitatile din care au plecat. In general persoanele care revin au o alta atitudine fata de tratarea mediului rural si au un spirit antreprenorial dezvoltat. Ponderea somajului nu este foarte ridicata in randul populatiei deoarece treptat s-au creat multe locuri de munca in sectorul turism (hoteluri si alte facilitati de cazare) si sectorul comert. Aceste date s-au preluat din seriile de date statistice furnizate de catre INS Brasov-cap. forta de munca. Analizand documentul suport "Lista UAT-urilor cu valorile IDUL corespunzatoare" care a stat la baza Studiului "Furnizarea de contributii pentru elaborarea unui proiect de strategie nationala si plan de actiuni privind incluziunea sociala si reducerea saraciei (2014-2010)" si a Raportului "Orase competitive-Remodelarea geografiei economice a Romaniei" elaborat in baza unui contract sustinut de Banca Mondiala, am observat ca in cadrul teritoriului acoperit de parteneriat Comuna Fundata are indicele de dezvoltare umana locala (IDUL) egal cu 55, deci este considerata zona saraca. Este indeplinit criteriul CS 1.2 "Teritoriul acoperit de parteneriat cuprinde zone sarace" ceea ce conduce la obtinerea unui punctaj de 3 puncte (un singur UAT are IDUL mai mic sau egal cu 55). Zona dispune de un patrimoniu natural important, dar mai ales de prezenta Parcului National Bucegi si Piatra Craiului, Rezervatii ale Biosferei, si de prezenta celorlalte arii naturale protejate. Parcul National Bucegi si Piatra Craiului sunt importante pentru comunitatile din GAL pentru ca acestea sunt detinatoare de terenuri alpine. Unele sunt folosite respectand legislatia privind ariile protejate pentru pasunatul animalelor, iar altele pot constitui trasee turistice importante pentru orice vizitator interesat. Ariile protejate-NATURA 2000 Situri de importanta comunitara (SCI), aflate in teritoriul GAL sunt urmatoarele: ROSCI0013 Bucegi (Bran-33,05 km², Moieciu-17,11 km²), ROSCI0102 Leaota (Fundata-0,26 km², Moieciu-6,28 km²), ROSCI0194 Piatra Craiului (Bran-1,19 km², Fundata-3,92 km², Moieciu-21,51 km²). Comunele Bran, Moieciu si Fundata se regasesc si in Anexa Zone cu valoare naturala ridicata (HNV). Astfel, la criteriul CS 1.3 Teritoriul acoperit de parteneriat cuprinde zone Natura 2000 si/sau zone cu valoare naturala ridicata (HNV) indeplinim conditia obtinerii celor 4 puncte avand in vedere ca suprafata partiala/integrala a cel putin unui UAT din teritoriul acoperit de parteneriat se incadreaza in cele doua categorii.

Starea buna a factorilor de mediu atrage un numar tot mai mare de turisti in zona, de unde si o crestere potentiala a pericolului alterarii mediului, fiind necesare masuri concentrate de protejare a mediului. Teritoriul este deosebit din punct de vedere al patrimoniului arhitectural si cultural, existand edificii si monumente de o mare valoare: Castelul Bran, Muzeul etnografic, Muzeul Vamii, Inima Reginei Maria, Biserici vechi. Din ansamblul creatiei artistice populare din zona satelor branene si a comunelor invecinate incluse in GAL se evidentiaza portul popular. Acest gen de creatie este legat de viata omului, de conditiile istorice, socio-economice si de mediul inconjurator. *Obiceiuri din zona*: masura laptelui la oi si vaci (la mijlocul perioadei de pasunat, cand proprietarii urca la munte si participa la cele trei mulsoari); urcatul la munte (incepe la data de 1 iunie atat cu ovinele cat si cu taurinele); tunsul oilor (se desfasoara in perioada 1 martie-10 aprilie dupa ce fatarile s-au terminat); "ravasitul" (se desfasoara in Bran, dupa coborarea de la munte cand stapanul de stana inapoiaza fiecarui proprietar efectivele). Producatorii de branzeturi, proprietarii de animale nu mai fac tranzactii haotic, ci a fost organizata, o expozitie de produse, iar pentru stimularea producatorilor s-au asigurat fonduri pentru premiera celor mai frumoase si performante animale. Ar fi foarte util atat pentru zona daca producatorii ar fi organizati sub o forma asociativa in vederea efectuarii tranzactiilor, pe tot parcursul anului. *Obiceiurile populare traditionale*: Colindatul de Craciun, Uratul de Anul Nou, Sanzienele (culesul plantelor de leac), "Focul lui Sumedru". *Targuri si expozitii din zona*: cu caracter permanent (in fiecare miercuri in piete se desfac marfuri); cu caracter sezonier (Targul de vara, Targ de toamna). La fiecare inceput de an fiecare primarie realizeaza un calendar al principalelor *manifestari culturale* cu caracter anual. Structura agricola a GAL-ului Transcarpatica este prezentata mai jos (Date preluate de la INS Brasov-Serii de Date Statistice, Fond funciar dupa modul de folosinta 2011):

| Comuna | Total suprafata (ha) | Total suprafata agricola-ha | din care arabila -ha- | din care pasuni -ha- | din care fanete -ha- | din care livezi -ha- | Total suprafata cu paduri-ha- |
|---------|----------------------|-----------------------------|-----------------------|----------------------|----------------------|----------------------|-------------------------------|
| Bran | 6.785 | 3.645 | 278 | 1.953 | 1.269 | 145 | 2.496 |
| Moieciu | 9.491 | 2.364 | 235 | 1.116 | 1.009 | 4 | 5.482 |
| Fundata | 3.681 | 1.541 | 78 | 618 | 845 | 0 | 1.616 |
| Total | 19.957 | 7.550 | 591 | 3.687 | 3.123 | 149 | 9.594 |

Profilul de baza al activitatilor economice din teritoriul GAL este, in mod traditional agricol si in mod special zootehnic. Datorita conditiilor de relief si a structurii fragmentate a terenurilor agricole, activitatea agricola nu a fost cooperativizata in perioada comunista, productia realizandu-se in cadrul gospodariilor proprietate particulara. Suprafata cu paduri si terenuri cu vegetatie forestiera reprezinta 48,07% din suprafata totala. Suprafata agricola a teritoriului are o pondere de 37,83% in suprafata totala. Datorita conditiilor de relief, a celor pedoclimatice in teritoriu sunt conditii mai putin favorabile culturilor agricole. Ca atare, suprafata arabila a teritoriului este de 591 ha, adica 2,96% din totalul suprafetei teritoriului administrativ. Terenurile agricole de pe raza comunelor sunt cuprinse pe zone de fertilitate si favorabilitate in clasele IV si V, conform legislatiei privind venitul agricol, principalele culturi fiind de cartof, trifoi, lucerna, legume, sfecla furajera, gulie. In teritoriul prezentat 48,83% din totalul suprafetelor agricole este reprezentat de pasuni si 41,36% din fanete, in conditiile in care si in cadrul suprafetei arabile sunt bine reprezentate plantele furajere. Aceasta deoarece exista preocuparea locuitorilor pentru zootehnie, care are cea mai mare densitate de animale (ovine, bovine) din tot judetul Brasov. Efectivul de animale din zona este redat in situatia de mai jos

(Date preluate de la INS Brasov-Serii de Date Statistice, Recensamantul General Agricol 2010):

| Localitati | Bovine | Ovine | Caprine | Porcine | Pasari | Cabaline | Familii de albine |
|--------------|--------------|---------------|-----------|--------------|---------------|------------|-------------------|
| Bran | 2.947 | 24.142 | 25 | 397 | 7.136 | 305 | 175 |
| Moieciu | 1.992 | 12.042 | 27 | 534 | 8.863 | 187 | 29 |
| Fundata | 1.169 | 4.243 | 20 | 287 | 2.311 | 97 | - |
| Total | 6.108 | 40.427 | 72 | 1.218 | 18.310 | 589 | 204 |

Agricultura din teritoriul GAL se confrunta cu gradul redus de asociere intre producatorii agricoli, corelata cu dezvoltarea unor activitati mai putin eficiente. Situatiile societatiilor comerciale din teritoriul Transcarpatica se regasesc mai jos (Date preluate din evidentele primariilor partenerare conform Adresei nr.1605/18.02.2016 Comuna Bran, Adresei nr.1037/07.03.2016 Comuna Moieciu si Adresei nr.208/23.02.2016 Comuna Fundata):

| Localitate | Total intreprinderi | Micro-intreprinderi 1-10 salariat | Intreprinderi 10 - 50 salariat | Intreprinderi 50 - 250 salariat | Intreprinderi > 250 salariat |
|--------------|---------------------|-----------------------------------|--------------------------------|---------------------------------|------------------------------|
| Bran | 232 | 209 | 23 | - | - |
| Moieciu | 244 | 229 | 15 | - | - |
| Fundata | 108 | 101 | 7 | - | - |
| Total | 584 | 539 | 45 | - | - |

| Tipuri de comert | Nr. Total | % din Nr. total | Intreprinderi din sectorul tertiar | Nr. Total | % din Nr. total |
|--|------------|-----------------|------------------------------------|------------|-----------------|
| Agricol | 16 | 2,74% | Hoteluri si restaurante | 162 | 27,74% |
| -Bran | 2 | | -Bran | 15 | |
| -Moieciu | 6 | | -Moieciu | 122 | |
| -Fundata | 8 | | -Fundata | 25 | |
| Industrial | 33 | 5,65% | Transport si depozitare | 18 | 3,08% |
| -Bran | - | | -Bran | - | |
| -Moieciu | 32 | | -Moieciu | 14 | |
| -Fundata | 1 | | -Fundata | 4 | |
| Comert cu amanuntul produse alimentare | 52 | 8,9% | Alte activitati de servicii | 136 | 23,29% |
| -Bran | 20 | | -Bran | 45 | |
| -Moieciu | 21 | | -Moieciu | 44 | |
| -Fundata | 11 | | -Fundata | 47 | |
| Comert cu amanuntul produse nealimentare | 167 | 28,60% | | | |
| -Bran | 150 | | | | |
| -Moieciu | 5 | | | | |
| -Fundata | 12 | | | | |

In teritoriul GAL exista un numar mare de hoteluri si restaurante/spatii de servire a mesei care valorifica produsele locale. Comertul predominant este cel cu amanuntul in magazine nespecializate sau magazine mici specializate cu vanzare de diverse produse alimentare/ nealimentare. Zona ofera o varietate de resurse culturale care contribuie la dezvoltarea

serviciilor de turism. Multe dintre pensiunile si casele de oaspeti sunt amenajate in stil rustic, turistii participand si la treburile din gospodarie sau la munca campului. Preparatele servite sunt produse in gospodariile proprii, respecta principiile promovate de curentul slow-food. Acest model de turism trebuie promovat in zona. In ceea ce priveste optiunile de petrecere a timpului liber, turistii se pot plimba cu carute/sanii trase de cai, pot participa la degustari de produse traditionale, pot parcurge pe jos sau cu bicicleta traseele care leaga satele din aceasta frumoasa zona a Brasovului. Posibilitatile de petrecere a timpului liber exista, insa nu sunt valorificate la adevaratul potential. Asigurarea infrastructurii medico-sociale este importanta pentru zona deoarece atractivitatea si promovarea ei se poate face numai daca exista mijloacele care sa asigure siguranta cetatenilor si educarea tinerei generatii, formarea ei intr-un mediu social sanatos. Aceste activitati sunt sustinute in prezent prin colaborari cu Consiliile Locale. Din punct de vedere educational se au in vedere: imbunatatirea ofertei curriculare, extracurriculare si de petrecere a timpului liber a unitatilor scolare din zona, diversificarea ofertei de cursuri de formare initiala, dezvoltarea competentelor metodice, de specialitate ale personalului didactic, atragerea de fonduri necesare dezvoltarii invatamantului rural. Din punct de vedere sportiv in zona GAL se organizeaza competitii de maraton, cross, ciclism, mountain bike, fotbal. Exista sali de sport de capacitate mica. Existenta partiei de ski Zanoaga si a partiei de ski de la Cheile Gradistei da un plus de valoare zonei, fiind renumita prin practicarea ski-ului alpin, fond, de tura si a biatlonului. Se poate deschide calea unui turism de agrement, pentru petrecerea timpului liber in mod sanatos. Suma punctajului obtinut de GAL Transcarpatica pentru CS 1 este de 10 puncte.

CAPITOLUL II: Componenta parteneriatului

Procesul de elaborare a Strategiei de Dezvoltare Locala a zonei Bran-Moieciu-Fundata s-a realizat cu respectarea abordarii de tip LEADER „bottom - up” si a avut ca initiatori membrii fondatori si membrii partenerii GAL-ului Transcarpatica.

Partenerii Grupului de Actiune Locala Transcarpatica au pornit in demersul de elaborare a strategiei pentru perioada 2014-2020 de la ideea ca, pentru generarea unei dezvoltari locale durabile si o buna utilizare a resurselor existente, este esentiala participarea activa a populatiei si institutiilor locale in acest demers. Astfel, populatia si actorii locali au fost invitati sa isi exprime ideile si sa participe la dezvoltarea acestuia prin formularea perspectivelor, asteptarilor si proiectiilor prin:

- implicarea populatiei pentru a obtine increderea acestora in modul de planificare a teritoriului;
- aparitia si promovarea ideilor inovative prin intermediul „animarii teritoriului”;
- atingerea unui consens intre diferitii actori locali pentru a evita si minimiza conflictele si a obtine o buna gestionare a relatiilor in interiorul teritoriului;
- delegarea actorilor locali in luarea de decizii pentru a-i face pe acestia sa fie responsabili de dezvoltarea propriei zone.

Elaborarea Strategiei de Dezvoltare Locala a demarat cu etapa de stabilire a parteneriatului la nivel teritorial. Reprezentantii partenerilor au avut ca si atributii identificarea resurselor existente si a atuurilor teritoriului Bran-Moieciu-Fundata.

Identificarea persoanelor resursa din teritoriu nu a fost dificila deoarece din experienta acumulata pana in prezent s-a considerat ca Reprezentantul Legal al Comunei in persoana Primarului Comunei respective este persoana resursa care detine cele mai multe informatii despre comunitate, dispune de acces la informatii si mai important cunoaste problemele comunitatii.

Astfel, la nivelul Parteneriatului, reprezentantii legali ai partenerilor, ai comunelor si ai mediului privat, au avut ca si sarcina principala participarea activa la realizarea Strategiei de Dezvoltare Locala.

Etapa urmatoare a elaborarii Strategiei de Dezvoltare Locala a necesitat organizarea de intalniri/dezbateri publice pentru eficientizarea muncii actorilor locali promotori ai dezvoltarii si atingerea obiectivului general - cresterea capacitatii de colaborare la nivel teritorial in scopul elaborarii strategiei de dezvoltare locala a GAL Transcarpatica.

Au avut loc intalniri formate atat din reprezentanti ai sectorului public, cat si reprezentanti ai sectorului privat si civil, avand drept obiectiv:

- analiza datelor culese din teritoriu;
- formularea unui set de prioritati strategice si supunerea acestora unor discutii intre membrii parteneriatului;
- formularea unei viziuni de dezvoltare a teritoriului si a obiectivelor strategice majore;
- stabilirea prioritizarii proiectelor in cadrul strategiei si elaborarea unui plan de actiuni in vederea implementarii strategiei de dezvoltare locala.

Membrii parteneri si grupurile de lucru si-au desfasurat activitatea in cadrul unor intalniri, avand ca scop final identificarea directiilor de dezvoltare ale teritoriului si implicit elaborarea Strategiei de Dezvoltare Locala in zona Bran-Moieciu-Fundata.

Componenta parteneriatului din punct de vedere al reprezentarii sectoarelor de interes: autoritati publice locale, reprezentanti autorizati din sectorul privat si ai societatii civile a fost completata si constituie Anexa 3 la SDL.

Parteneriatul este alcatuit din 3 autoritati publice locale (Comuna Bran, Comuna Moieciu, Comuna Fundata), 8 reprezentanti ai mediului privat si 2 reprezentanti ai societatii civile (Asociatia Bran-Moieciu-Fundata si Composesoratul de Padure Bran-Poarta).

Partenerii sunt increzatori ca impactul actiunilor implementate prin Masura de acordare a sprijinului pregatitor pentru elaborarea strategiei de dezvoltare locala a Grupului de Actiune Locala Transcarpatica va fi unul ridicat si se va adresa unui numar important de beneficiari. Metoda participativa si abordarea de tip "jos in sus" a permis partenerilor si comunitatilor locale din zona de sud-vest a judetului Brasov sa identifice un grup coerent de masuri si actiuni concrete, adaptate prioritatilor identificate in teritoriul lor, pentru a pune in valoare potentialul endogen.

Parteneriatul acopera teritoriul comunelor Bran, Moieciu si Fundata, zone care au beneficiat de finantare LEADER-PNDR in perioada 2007-2013.

In componenta teritoriului GAL Transcarpatica nu exista grupuri ale minoritatilor etnice.

Ponderea grupurilor ce includ parteneri privati si reprezentanti ai societatii civile in cadrul parteneriatului este de 76,92%, ceea ce conduce la obtinerea unui punctaj de 3 de puncte pentru acest criteriu (CS 2.1).

Parteneriatul include:

- 1 forma asociativa relevanta pentru teritoriul GAL Transcarpatica, respectiv Composesoratul de Padure Bran-Poarta, cu numele generic „Pantecela, Ciobotea si Barbulet”, indeplinind astfel conditia pentru obtinerea celor 3 puncte la criteriul CS 2.6.
- 1 ONG, respectiv Asociatia Bran-Moieciu-Fundata.

Reprezentanti ai sectorului economic privat din zona Bran-Moieciu-Fundata: S.C. Megacon S.R.L., S.C. Touring CCO S.R.L., Intreprindere Individuala Cojocea Dana Elena, S.C. LI & LI ECOCLEAN S.R.L., S.C. LACRIS COMPANY S.R.L., S.C. A.G.M. STRADAL S.R.L., HERMENEANU ALINA IOANA PERSOANA FIZICA AUTORIZATA, S.C. CAFOS S.R.L..

Suma punctajului obtinut de GAL Transcarpatica pentru CS 2 este de 6 puncte.

CAPITOLUL III: Analiza SWOT (analiza punctelor tari, punctelor slabe, oportunitatilor si amenintarilor)

Analiza SWOT realizata pentru teritoriul Bran-Moieciu-Fundata analizeaza elementele definitorii in ceea ce priveste teritoriul - populatia, activitatile economice, organizarea institutionala si sociala ca si elemente specifice. In urma diagnozei initiale am obtinut o serie de date atat in cadrul intalnirilor de lucru desfasurate cat si din documentele existente, fise ale localitatilor, strategii de dezvoltare. Analiza acestor date este prezentata mai jos luand in considerare Punctele Tari, Punctele Slabe, Oportunitatile si Pericolele dupa cum urmeaza:

TERITORIUL

(caracteristici geografice - izolare - deservire - infrastructuri)

(centre de interes -patrimoniu -cultura - mediul inconjurator)

| PUNCTE TARI | PUNCTE SLABE |
|---|---|
| <ul style="list-style-type: none"> -Zona montana intacta cu peisaje de o rara frumusete in Masivele Bucegi si Piatra Craiului, zone protejate: Piatra Craiului, Bucegi, Leaota; -Pozitie geografica avantajoasa si existenta unor obiective turistice de interes international (Castelul Bran), edificii si monumente de o mare valoare, apropierea de municipiul Brasov (constituie un punct central important pentru mentinerea echilibrului zonei); -Fauna si flora este foarte bogata; -Posibilitate de practicare a diverselor tipuri de turism intr-un mediu nepoluat, existenta de ape de munte bogate in salmonide; -Suprafete largi de pajisti naturale, terenuri agricole lucrate in totalitate, suprafete intinse de padure; -Existenta pe suprafete largi de teren agricol a practicilor agricole traditionale; | <ul style="list-style-type: none"> -Localitati montane cu sate componente izolate; -Locuri de recreere insuficiente, locuri de joaca pentru copii insuficiente, parcuri de recreere si spatii verzi insuficiente si precar amenajate; -Depozitarea de deseuri in spatii necorespunzatoare; -Lipsa sustinerii tinerilor pentru a se implica in activitati culturale specifice; -Lipsa de competenta manageriala, profesionala in pastrarea si valorificarea patrimoniului; -Lipsa unor centre culturale multifunctionale -Grad scazut de constientizare a fermierilor privind importanta practicilor agricole durabile; |

| | |
|--|---|
| <p>-Asezarea geografica - ofera posibilitati de legatura cu celelalte localitati si zone ale tarii de exemplu prin culoarul Rucar-Bran care deschide drumul spre Arges prin drumuri nationale si judetene asfaltate;</p> <p>-Riscuri minime de producere a seismelor si inundatiilor;</p> <p>-Preocuparea comunitatilor pentru pastrarea obiceiurilor si traditiilor, promovarea de elemente de etnografie si folclor local;</p> <p>-Existenta dispensarelor si a farmaciilor umane cu acces pentru fiecare localitate, existenta terenurilor si a salilor de sport de capacitate mare, existenta unui sistem central propriu de alimentare cu apa, existenta unui sistem eficient de iluminat public si stradal, existenta unei retele de transport bine structurate, existenta unei infrastructuri destinate activitatilor culturale (muzeul Bran, camine culturale), sustinerea manifestarilor culturale cu caracter traditional de catre Parohiile Ortodoxe;</p> <p>-Posibilitatea practicarii mai multor forme de turism;</p> | <p>-Situatia precara a infrastructurii spatiilor de invatamant din unele sate apartinatoare si lipsa materialului didactic performant in scolile de profil tehnic, de arte si meserii;</p> <p>-Lipsa tehnologiilor si echipamentelor medicale moderne in unitatile de profil;</p> <p>-Insuficienta marcajelor pentru traseele turistice, a panourilor si centrelor de informare;</p> <p>-Lipsa refacerii conform amenajarilor silvice a spatiilor exploatate silvic.</p> |
| OPORTUNITATI | RISURI |
| <p>-Cresterea interesului pentru servicii turistice la un pret accesibil;</p> <p>-Exploatarea rolului multifunctional al padurilor prin ecoturism;</p> <p>-Interes crescut pentru produse de artizanat;</p> <p>-Existenta unor surse de finantare care sa sprijine realizarea unui brand local in vederea valorificarii mostenirii culturale si istorice;</p> <p>-Existenta unei preocupari din partea comunitatilor de a dezvolta turismul cultural;</p> <p>-Potentialul dat de relieful montan si mediul nepoluat, peisajele spectaculoase si conditiile climatice favorabile dezvoltarii activitatilor turistice;</p> <p>-Cresterea interesului pentru studierea si punerea in valoare a florei si faunei specifice zonei;</p> <p>-Cresterea interesului pentru punerea in valoare/conservarea patrimoniului natural si cultural;</p> | <p>-Situatia proprietatii nerezolvata in totalitate;</p> <p>-Standarde europene in domeniul agriculturii greu de realizat;</p> <p>-Schimbarile climaterice;</p> <p>-Legislatie fluctuanta;</p> <p>-Insuficienta fondurilor pentru reabilitarea cladirilor publice si a monumentelor care se degradeaza iremediabil in lipsa unor interventii in timp util;</p> <p>-Exploatarea irationala a resurselor neregenerabile din teritoriu -padure, fauna, cinegetica;</p> <p>-Pierderea mestesugurilor traditionale, tinerii nemaifiind interesati in practicarea acestor meserii;</p> <p>-Despaduririle necontrolate pot avea implicatii negative asupra mediului;</p> <p>-Caracterul haotic al constructiilor care poate afecta potentialul natural al zonei.</p> |

| | |
|---|--|
| -Punerea in valoare a patrimoniului natural prin practicarea turismului (montan, cicloturism, ecoturism, agrement prin accesarea pajistilor superioare care au o inalta valoare naturala High Nature Value - HNV, situri naturale, agro-turism), prin fonduri europene. | |
|---|--|

POPULATIE

(demografie - populatia activa - imbatranire - nivel de instruire - cunostinte si competente specifice teritoriului)

| PUNCTE TARI | PUNCTE SLABE |
|--|--|
| <ul style="list-style-type: none"> -Pondere ridicata a populatiei active din totalul populatiei; -Personal didactic, personal medical si veterinar calificat; -Forta de munca disponibila; -Personal local instruit in programe manageriale; -Nivel ridicat al cererii de forta de munca, datorat in special dezvoltarii accelerate a turismului in zona; -Existenta unor parteneriate ale Liceului "Sextil Puscariu" cu agenti economici din zona; -Interesul crescut pentru educatie initiala si formarea profesionala al adultilor; -Acces la resurse informationale variate (acces internet, biblioteca dotata recent); -Asigurarea calificarilor necesare personalului din turism prin cursuri organizate in Bran. | <ul style="list-style-type: none"> -Scaderea populatiei; -Spor natural negativ; -Migratie a populatiei la oras, a fortei de munca din teritoriu (in special a tinerilor) din cauza lipsei oportunitatilor de angajare; -Pondere mare a populatiei varstnice implicata in agricultura de subzistenta; -Pondere mare a persoanelor aflate fara loc de munca sau in cautarea unui loc de munca; -Numarul redus al programelor de instruire pentru turism si neadaptarea celor existente la nisele de piata; -Lipsa centrelor de formare pentru adulti; -Lipsa interesului formarii in domeniul antreprenorial; -Prezenta redusa a femeilor pe piata muncii; -Numarul mare al navetistilor in randul cadrelor didactice si medicale; |
| OPORTUNITATI | RISURI |
| <ul style="list-style-type: none"> -Existenta programelor de formare profesionala pentru fermieri si a programelor de formare pentru adulti; -Programe pentru reintinerirea sefilor de exploatatilor agricole; -Crearea de locuri de munca pentru mentinerea populatiei tinere in teritoriu si diversificarea posibilitatilor de petrecere a timpului liber; -Cresterea capitalului social prin implicarea actorilor locali, reprezentanti ai tuturor categoriilor sociale, in dezvoltarea zonei; -Cresterea nivelului de constientizare si informare a populatiei cu privire la posibilitatile de valorificare a produselor locale traditionale/ecologice; | <ul style="list-style-type: none"> -Majorarea costurilor salariale si a fiscalitatii in general; -Dezechilibru demografic cauzat de migrarea populatiei tinere; -Diminuarea calitatii sistemului educational - comasarea scolilor; -Lipsa initiativelor pentru orientarea profesionala a tinerilor, reconversie profesionala; |

| | |
|---|--|
| <ul style="list-style-type: none"> -Accesarea fondurilor destinate dezvoltarii resurselor umane; -Prelungirea limitei de virsta folosind bogatia naturala a zonei (apa,aer,produse) | |
|---|--|

ACTIVITATI ECONOMICE
(primar - secundar tertiar - servicii - turism)

| PUNCTE TARI | PUNCTE SLABE |
|--|--|
| <ul style="list-style-type: none"> -Existenta resurselor naturale variate, suprafete intinse de paduri si pasuni favorabile cresterii animalelor, calitatea apei din teritoriu foarte buna, sol fertil favorabil dezvoltarii culturilor agricole; -Zona geografica are o traditie in racticarea turismului; -Existenta meseriilor traditionale; -Produse traditionale (branzeturi); -Efective importante de animale; -Sector de crestere a ovinelor si bovinelor bine reprezentat; -Experienta si traditie in procesarea laptelui, produse gastronomice diverse; -Optiuni de petrecere a timpului liber (parcurerea pe jos sau cu bicicleta a traseelor care leaga comunele din teritoriu, plimbări cu caruta sau sania trasa de cai); -Unitati de cazare foarte bine dotate care functioneaza in conformitate cu normele in vigoare; | <ul style="list-style-type: none"> -Spirit asociativ scazut; -Agricultura de subzistenta si faramitata; -Lipsa brandurilor locale inregistrate si promovate si neutilizarea resurselor locale; -Lipsa inovativitatii; -Capacitate redua de procesare si valorificare a produselor vegetale si zootehnice; -Artizanat si activitati mestesugaresti insuficient valorificate; -Numar redus de agricultori ecologici inregistrati; -Materiale de promovare a produselor inexistente; -Acces greu la pietele de desfacere pentru produse traditionale; -Lipsa produselor traditionale pe pietele locale; -Insuficienta spatiilor de agreement/ petrecere a timpului liber pentru turisti; |
| OPORTUNITATI | RISCURI |
| <ul style="list-style-type: none"> -Interesul investitorilor pentru zona; -Interes crescut pentru produse locale traditionale si interes pentru produse ecologice; -Includerea satelor in circuite turistice, crearea de trasee turistice tematice; -Imbunatatirea sistemelor de informare si orientare turistica; -Valorificarea povestilor/legendelor locale; -Accesarea fondurilor europene pentru calificarea personalului, pentru certificare produse, pentru dotare cu utilaje performante si instalatii de procesare; -Organizarea unor retele, lanturi scurte producatori-procesatori-consumatori; | <ul style="list-style-type: none"> -Instabilitate legislativa si decizionala -Cresterea fiscalitatii, dificultati de finantare si creditare, coruptie, birocratie; -Criza economica (finantare, acces la pietele externe); -Migratia tinerilor catre marile orase sau in strainatate, in lipsa oportunitatilor de angajare; -Pierderea specificitatii locale cauzata de invazia de constructii noi; -Amenintarea din partea supermarketurilor care vind produse straine la preturi mici dar calitate indoielnica; -Slaba/Lipsa de informare a consumatorilor privind diferenta de calitate si avantajul |

| | |
|--|--|
| <ul style="list-style-type: none"> -Organizarea unor cursuri intensive de instruire pentru producatorii agricoli-culturi-zootehnie si pregatire de personal specializat pentru serviciile turistice prin accesare de fonduri pe POCU; -Certificarea unor produse pentru patrunderea pe piata euro; -Crearea de lanturi scurte pentru folosirea in procesare apoi in consum la pensiunile turistice ale produselor locale. | <p>tuturor pentru consumul de produse autohtone;</p> |
|--|--|

ORGANIZARE SOCIALA SI INSTITUTIONALA
(activitati asociative - ONG - organizare institutionala)

| PUNCTE TARI | PUNCTE SLABE |
|--|---|
| <ul style="list-style-type: none"> -Experienta parteneriatului intre localitati in vederea dezvoltarii socio-economice a zonei; -Finantari accesate de structuri asociative public-public si public-privat; -Experiente anterioare de cooperare nationala si internationala in domeniul mediului, social si ecoturistic; -Administratiile locale au in subordine un teritoriu compact si omogen delimitat dupa repere geografice bine conturate; -Nu exista conflicte de natura administrativa privind proprietatea si folosinta unor terenuri; -Existenta unor ONG-uri active la nivel local, in special in domeniul promovarii traditiilor locale; | <ul style="list-style-type: none"> -Lucratorii din domeniul social duc lipsa unor pregatiri profesionale la standarde comunitare; -Nu sunt acreditate serviciile de asistenta sociala la nivelul autoritatilor locale; -Slaba preocupare pentru domeniul social si fata de grupurile vulnerabile (virstnici, persoane cu dizabilitati, femei maltratate, copii abandonati) -Slaba implicare a populatiei in actiuni de voluntariat; -Insuficienta informare asupra avantajelor fenomenului asociativ; -Numarul insuficient al asociatilor de tip agricol, nu exista forme de asociere nici pentru dezvoltarea afacerilor; -Slaba implicare a populatiei in actul decizional; |
| OPORTUNITATI | RISCURI |
| <ul style="list-style-type: none"> -Constientizarea actorilor locali cu privire la beneficiile asocierii prin oferirea unor modele externe de buna practica; -Cresterea capacitatii producatorilor din diverse domenii prin infiintarea unor forme asociative; -Eficientizarea actiunilor in domeniul serviciilor sociale prin cresterea numarului de parteneriate public-private/societate civila; -Accesarea unor finantari care sprijina/ incurajeaza/promoveaza crearea de asociatii/parteneriate in diferite domenii; | <ul style="list-style-type: none"> -Reducerea drastica a fondurilor centrale alocate administratiilor locale; -Interesul scazut al autoritatilor centrarea in sprijinirea asociatilor din mediul rural; -Scaderea interesului ONG-urilor locale pentru cumularea eforturilor in vederea atingerii unor obiective comune din cauza intereselor diferite in accesarea fondurilor; |

| | |
|---|--|
| -Infiintarea unui centru comunitar multifunctional social si de sanatate. | |
|---|--|

CAPITOLUL IV: Obiective, prioritati si domenii de interventie

Prin consultările desfășurate în teritoriul Transcarpatică, pe baza analizei diagnostic și a analizei SWOT, s-au stabilit măsurile relevante care vor contribui la îndeplinirea obiectivelor SDL-ului, la prioritățile de dezvoltare rurală și implicit la domeniile de intervenție ale acestora (*prezentate la secțiunea “Introducere”*). Implementarea măsurilor identificate se face prin coordonarea unor persoane specializate, dar numai cu implicarea tuturor actorilor locali. GAL Transcarpatică va solicita finanțare prin POCU, prin depunerea de proiecte prin care se vor respecta condițiile specifice POCU. Prin aceste proiecte se va urmări în principal instruirea/formarea profesională a persoanelor ce au domiciliul pe teritoriul GAL Transcarpatică pentru domeniile de interes local: meșteșuguri, agricultura, domeniul forestier, asistență socială, operatori în domeniul turismului inclusiv ghizi turistici, iar în secundar se va dori sprijinirea antreprenoriatului local prin POCU și amenajarea și dotarea unui centru pentru colectare de lână. Formarea profesională, medierea, consilierea și ulterior plasarea forței de muncă se va realiza în parteneriat cu un furnizor de formare profesională. Pentru **Prioritatea 3** “Promovarea organizării lanțului alimentar, inclusiv procesarea și comercializarea produselor agricole, a bunăstării animalelor și a gestionării riscurilor în agricultură”, DI 3A “Îmbunătățirea competitivității producătorilor primari printr-o mai bună integrare a acestora în lanțul agroalimentar prin intermediul schemelor de calitate, al creșterii valorii adăugate a produselor agricole, al promovării pe piețele locale și în cadrul circuitelor scurte de aprovizionare, al grupurilor și organizațiilor de producători și al organizațiilor interprofesionale”, proiectele identificate/propuse în cadrul strategiei sunt încadrate în următoarele măsuri: ~~“Cooperare în vederea înființării de forme asociative, grupuri operationale pentru diversificarea activităților rurale” - M1/M16/Subm.16.4.1/3A și “Sprijin pentru cooperarea orizontală și verticală între actorii din lanțul de aprovizionare în vederea stabilirii și dezvoltării de lanțuri scurte de aprovizionare și de piețe locale” - M2/M16/Subm.16.4.2/3A.~~ M1/M16/Subm.16.4.1/3A „Sprijin pentru cooperarea orizontală și verticală între actorii din lanțul de aprovizionare în vederea înființării de forme asociative, grupuri operationale pentru diversificarea activităților rurale și a stabilirii și dezvoltării de lanțuri scurte de aprovizionare și de piețe locale” Pentru **Prioritatea 4** “Refacerea, conservarea și consolidarea ecosistemelor care sunt legate de agricultura și silvicultura”, DI 4A “Refacerea, conservarea și dezvoltarea biodiversității, inclusiv în zonele Natura 2000 și în zonele care se confruntă cu constrângeri naturale sau cu alte constrângeri specifice, a activităților agricole de mare valoare naturală, precum și a stării peisajelor europene”, proiectul identificat /propus în cadrul strategiei a fost încadrat în măsura **“Sprijin pentru investiții în ameliorarea rezilienței și a valorii de mediu a ecosistemelor forestiere - refacerea și îmbunătățirea fondului forestier” - M8/M8/Subm.8.5/4A.** Pentru **Prioritatea 6** “Promovarea incluziunii sociale, a reducerii sărăciei și a dezvoltării economice în zonele rurale”, DI 6B “Incurajarea dezvoltării locale în zonele rurale” tipul de proiecte

identificate/ propuse in cadrul strategiei sunt incadrate in urmatoarele masuri: “Crearea infrastructurii pentru servicii suport adresate populatiei, firmelor si societatii civile-centru multifunctional”- M3/M6/Subm.6.2/6A, “Infiintarea de activitati neagricole”- M7/M6/Subm.6.2/6A “Dezvoltarea satelor din teritoriul Gal Transcarpatica” - M4/M7/ Subm.7.2.1/6B, “Crearea unei retele de asistenta sociala si medicala pentru populatia din teritoriul GAL Transcarpatica” - M5/M7/Subm.7.2.2/6B, “Investitii realizate in vederea pastrarii si promovarii culturii in teritoriul GAL, prin organizare de evenimente” - M6/M7/ Subm.7.6/6B, La criteriul CS 3.1.”SDL prevede cel putin o masura dedicate investitiilor in infrastructura sociala”, indeplinim conditia obtinerii celor 5 puncte, avand in vedere masura M5/M7/ Subm.7.2.2/6B, propusa in SDL. La criteriul CS 3.5. “SDL prevede o masura dedicate promovarii formelor asociative”, indeplinim conditia obtinerii celor 5 puncte, avand in vedere masurile propuse, respectiv M1/M16/ Subm.16.4.1 /3A si M2/M16/Subm.16.4.2/3A. La criteriul CS 4.1.”Sinergia dintre masurile propuse in SDL”, indeplinim conditia obtinerii a 10 puncte, avand in vedere ca in SDL am inclus mai mult de 2 masuri care contribuie la aceeasi prioritate, respectiv P6 (cf. fise masuri). La criteriul CS 4.2. “Complementaritatea interventiilor propuse in SDL”, indeplinim conditia obtinerii a 10 puncte, avand in vedere ca in SDL am inclus 2 masuri complementare cu cel putin o masura din SDL (cf. fise masuri). La criteriul CS 4.4.”Contributia SDL la realizarea indicatorului specific domeniului de interventie 6B”, indeplinim conditia obtinerii a 3,5 puncte, avand in vedere ca vom crea 7 locuri de munca (cf. fise masuri). La criteriul CS 4.5.”Contributia masurilor din cadrul SDL la obiectivele transversal”, indeplinim conditia obtinerii celor 3 puncte avand in vedere ca toate masurile propuse contribuie la obiectivele transversale (cf. fise masuri). In Schema de mai jos este prezentata logica interventiei in programare:

| Obiectiv de dezvolt. rurala 1 - Favorizarea competitivitatii agriculturii | Prioritati de dezvolt. rurala | DI | Masuri | Indicatori de rezultat |
|---|-------------------------------|-----------------------------------|---|------------------------|
| Obiective transversale | Prioritatea 1 | DI 1A | | |
| | | DI 1B | | |
| | | DI 1C | | |
| | Prioritatea 2 | DI 2A | | |
| | | DI 2B | | |
| | | DI 2C | | |
| Prioritatea 3 | DI 3A | M1/M16/ Subm.16.4.1/3A | Nr. de exploatatii agricole care primesc sprijin pentru participarea la sisteme de calitate, la pietele locale si circuite de aprovizionare scurte, la grupuri/ organizatii de producatori; Cheltuieli publice totale; | |
| | | M2/M16/ Subm.16.4.2/3A | Nr. de exploatatii agricole care primesc sprijin pentru participarea la sisteme de calitate, la pietele locale si circuite de aprovizionare scurte, la grupuri/ organizatii de producatori; Cheltuieli publice totale; Locuri de munca create—3. | |

| | | | | |
|--|---------------|------------------------------------|--|---|
| | | | <u>M1/M16/Su bm.16.4.1/3 A</u> | <u>Numarul de exploataii agricole care primesc sprijin pentru participarea la sistemele de calitate, la pietele locale si la circuitele de aprovizionare scurte, precum si la grupuri/organizatii de producatori - 2</u> <u>Total cheltuiala publica realizata - 60.000 euro</u> <u>Numar de locuri de munca nou create - 3</u> |
| | | DI 3B | | |
| Obiectiv de dezvolt. rurala 2 - Asigurarea gestionarii durabile a resurselor naturale si combaterea schimbarilor climatice Obiective transversale | Prioritatea 4 | DI 4A | M8/M8/ Subm.8.5/ 4A | Suprafata totala forestiera (ha) Cheltuieli publice totale |
| | | DI 4B | | |
| | | DI 4C | | |
| | Prioritatea 5 | DI 5A | | |
| | | DI 5B | | |
| | | DI 5C | | |
| | | DI 5D | | |
| DI 5E | | | | |
| Obiectiv de dezvolt. rurala 3 - Obtinerea unei dezvoltari teritoriale echilibrate a economiilor si comunitatilor rurale, inclusiv crearea si mentinerea de locuri de munca Obiective transversale | DI 6A | M3/M6/ Subm.6.2/ 6A | Locuri de munca create - 1; Populatie neta care beneficiaza de servicii /infrastructura imbunatatita; Cheltuieli publice totale. | |
| | | <u>M7/M6/ Subm.6.2/ 6A</u> | <u>Locuri de munca create - 7; Cheltuieli publice totale.</u> | |
| | DI6B | M4/M7/ Subm.7.2.1 /6B | Populatie neta care beneficiaza de servicii/infrastructura imbunatatita; Cheltuieli publice totale. | |
| | | M5/M7/ Subm.7.2.2 /6B | Populatie neta care beneficiaza de servicii/infrastructura imbunatatita; Cheltuieli publice totale. | |
| | | M6/M7/ Subm.7.6/ 6B | Populatie neta care beneficiaza de servicii/infrastructura imbunatatita; Cheltuieli publice totale. | |
| | DI 6C | | | |

Indicatori de monitorizare specifici domeniilor de interventie

| DI | Indicator de monitorizare |
|----|--|
| 3A | Nr. de exploataii agricole care primesc sprijin pentru participarea la piete locale si circuite de aprovizionare scurte, la grupuri/organizatii de producatori; Cheltuieli publice totale (euro); Locuri de munca nou create 3 |

| | |
|----|---|
| 4A | Suprafata totala forestiera (ha); Cheltuieli publice totale (euro). |
| 6A | Locuri de munca create - 8; Populatie neta care beneficiaza de servicii/infrastructura; Cheltuieli publice totale (euro). |
| 6B | Populatie neta care beneficiaza de servicii/infrastructura; Cheltuieli publice totale (euro); Locuri de munca create - 0. |

CAPITOLUL V: Prezentarea masurilor - Demonstrarea valorii adaugate/Caracterul integrat si inovator

MASURA 1

| | |
|---|---|
| Denumirea masurii | Cooperare in vederea infiintarii de forme asociative, grupuri operationale pentru diversificarea activitatilor rurale |
| Codul masurii | M1/M16/Subm.16.4.1/3A |
| Tipul masurii | <input type="checkbox"/> INVESTITII <input checked="" type="checkbox"/> SERVICII <input type="checkbox"/> SPRIJIN FORFETAR |
| 1.Descrierea generala a masurii, inclusiv a logicii de interventie a acesteia si a contributiei la prioritatile strategiei, la domeniile de interventie, la obiectivele transversale si a complementaritatii cu alte masuri din SDL. | |
| 1.1.Justificare. Corelare cu analiza SWOT | <p>In cadrul acestei masuri, se acorda sprijin financiar pentru a facilita cooperarea intre actorii implicati in dezvoltarea rurala, pentru crearea de cooperative/grupuri de producatori/retele/grupuri operationale, in scopul impementarii in comun a unui plan de afaceri din domeniul agricol/non-agricol, industrie alimentara (lant scurt de aprovizionare si piata locala), turism, cultura, sanatate, social. Analiza SWOT evidentiaza un spirit asociativ scazut, crearea de retele care vor deveni cooperative va ajuta la eliminarea dezavantajelor legate de nivelul fragmentare din sectorul agricol. O pondere mare o au fermele mici. Intentia este de a promova entitatile care colaboreaza pentru identificarea unor solutii noi. Produsele, practicile si procesele noi reprezinta principalele motoare pentru inovare si pentru diversificarea activitatilor agricole si non-agricole, precum si pentru imbunatatirea competitivitatii economiei rurale.</p> <p>Printre exemplele care evidentiaza impactul negativ al acestei situatii se numara:</p> <ul style="list-style-type: none"> -o gama limitata de produse agro-alimentare in supermarket-urile din tara; -un nivel scazut al productivitatii la nivelul fermelor si al sectorului de procesare, care nu este suficient dezvoltat; -nivel scazut al activitatilor de marketing si diversificare; -gama limitata de produse traditionale; -slaba reprezentare a activitatilor mestesugaresti, traditionale in forme organizate (SRL, PFA etc). <p>Realizarea formeii juridice asociative este un mare castig al cooperarii, deoarece fermierul roman se va asocia foarte greu fara</p> |

| | |
|---|--|
| | <p>a-avea un suport informational care sa-l motiveze si sa sustina acest demers.</p> |
| <p>1.2. Obiectivul de dezvoltare rurala al Reg(UE) 1305/2013, art.4</p> | <p>a) favorizarea competitivitatii agriculturii b) asigurarea gestionarii durabile a resurselor naturale si combaterea schimbarilor climatice c) obtinerea unei dezvoltari teritoriale echilibrate a economiilor si comunitatilor rurale, inclusiv crearea si mentinerea de locuri de munca</p> |
| <p>1.3. Obiectivul specific local al masurii</p> | <p>Sprijinirea infiintarii de forme colective -- cooperative, grupuri de producatori, pentru a facilita:</p> <ul style="list-style-type: none"> - cooperarea in vederea procesarii in comun a produselor in lantul scurt; - cooperarea in vederea depozitarii, ambalarii, etichetarii produselor; - cooperarea in vederea organizarii vanzarii pe piata locala, inasa fara a se limita la aceasta; - cooperarea in vederea promovarii produselor si identificarea clientilor finali; - cooperarii intre micii operatori in ceea ce priveste organizarea de activitati comune (aceleasi echipamente si resurse, servicii turistice combinate aferente turismului rural); - cooperare in vederea promovarii si exploatarei in comun a resurselor naturale si antropice din zona, care sunt insuficient exploatate. |
| <p>1.4. Contributie la prioritatea/prioritatile prevazute la art.5, Reg.(UE) nr.1305/2013</p> | <p>P1 Incurajarea transferului de cunostinte si a inovarii in agricultura, silvicultura si in zonele rurale ca prioritate principala si ca prioritati secundare;</p> <p>P2 Cresterea viabilitatii exploatatiilor si a competitivitatii tuturor tipurilor de agricultura in toate regiunile si promovarea tehnologiilor agricole inovatoare si a gestionarii durabile a padurilor;</p> <p>P3 Promovarea organizarii lantului alimentar, inclusiv procesarea si comercializarea produselor agricole, a bunastarii animalelor si a gestionarii riscurilor in agricultura;</p> <p>P4 Refacerea, conservarea si consolidarea ecosistemelor legate de agricultura si silvicultura;</p> <p>P5 Promovarea utilizarii eficiente a resurselor si sprijinirea tranzitiei catre o economie cu emisii reduse de carbon si rezilienta la schimbarile climatice in sectoarele agricol, alimentar si silvic;</p> <p>P6 Promovarea incluziunii sociale, a reducerii saraciei si a dezvoltarii economice in zonele rurale.</p> |

| | |
|--|---|
| 1.5. Masura corespunde obiectivelor art.35 din Reg.(UE) nr.1305/2013 | Art. 35 Cooperare alineatul 1 respectiv Art. 4 si 5 din Reg. (UE) nr. 1305/2013 si vizeaza doar servicii pentru infiintarea formei asociative in toate domeniile dezvoltarii rurale. |
| 1.6.Contributia la domeniile de interventie | DI 3A Imbunatatirea competitivitatii producatorilor primari printr-o mai buna integrare a acestora in lantul agroalimentar prin intermediul schemelor de calitate, al cresterii valorii adaugate a produselor agricole, al promovarii pe pietele locale si in cadrul circuitelor scurte de aprovizionare, al grupurilor si organizatiilor de producatori si al organizatiilor interprofesionale. |
| 1.7.Contributia la obiectivele transversale ale Reg.(UE) 1305/2013 | Masura contribuie la obiectivul transversal inovare - activitatile, procesele de lucru intre actorii locali din mediul rural vor fi inovative, se vor introduce tehnologii inovative. Masura contribuie la obiectivul transversal protectia mediului prin introducerea unor echipamente si tehnologii inovative care vor ajuta la atenuarea schimbarilor climatice. |
| 1.8.Complementaritate cu alte masuri din SDL | M1/M16/Subm.16.4.1/3A este complementara cu M2/M16/Subm.16.4.2/3A si cu M3/M6/Subm.6.2/6A, sprijinind asocierea si cooperarea pentru a dezvolta economia rurala si a crea noi locuri de munca. |
| 1.9.Sinergia cu alte masuri din SDL | M1/M16/Subm.16.4.1/3A este sinergica cu M3/M6/ Subm.6.2/6A, contribuind la dezvoltarea economica a teritoriului GAL Transcarpatica. |
| 2.Valoarea adaugata a masurii | |
| Cooperarea asigura premisele infiintarii de forme asociative-cooperative, grupuri de producatori, retele, ONG-uri, etc; contribuie la dezvoltare pentru mai multi beneficiari directi/indirecti; rezolva nevoile la nivelul comunitatii, bazandu-se pe resursele locale; asigura o vizibilitate mult mai mare a investitiei si implicit efectul multiplicator al proiectului; asigura schimbarea mentalitatii actorilor locali in sensul aprecierii lucrului in comun si in forme asociative; asigura o informare asupra teritoriului; asigura sinergie si complementaritate cu alte masuri din strategie. | |
| 3.Trimiteri la alte acte legislative | |
| Legislatie nationala: Ordonanta nr. 37/ 2005 privind recunoasterea si functionarea grupurilor si organizatiilor de producatori, pentru comercializarea produselor agricole si silvice cu completarile si modificarile ulterioare; Legea nr. 1/2005 privind organizarea si functionarea cooperatiei cu completarile si modificarile ulterioare; Legea nr. 566/2004 a cooperatiei cu completarile si modificarile ulterioare; Legea administratiei publice locale nr. 215/2001. Legislatie europeana: Regulamentul nr. 1305/2013 cu modificarile si completarile ulterioare; Regulamentul nr. 1303/2013 cu modificarile si completarile ulterioare; Regulamentul nr. 1407/2013 cu modificarile si completarile ulterioare; Regulamentul nr. 807/2014 cu modificarile si completarile ulterioare; Regulamentul Parlamentului European si al Consiliului (UE) nr. 178/2002 din 28 ianuarie 2002 care stabileste principiile generale si cerintele legii | |

alimentelor, Autoritatea Europeană pentru Siguranța Alimentelor și procedurile privind siguranța alimentelor; Reg.(UE) nr. 852/2004 al Parlamentului European și al Consiliului din 29 aprilie 2004 privind igiena produselor alimentare.

4. Beneficiari directi/indirecti (grup tinta)

| | |
|-----------------------------|--|
| 4.1. Beneficiari directi | <ul style="list-style-type: none">• Orice entitate juridica privata sau publica legal constituita, care reprezinta un grup de initiativa constituit intr-un parteneriat ce are in componenta majoritate membrilor din teritoriul GAL Transcarpatica. |
| 4.2. Beneficiarii indirecti | <ul style="list-style-type: none">• Populatia locala• Intreprinderi si societati comerciale din domeniul agricol, turismului si alimentatiei publice, sanatate, educatie etc.• Autoritati publice locale |

5. Tip de sprijin (conform art. 67 din Reg. (UE) nr. 1303/2013)

- Rambursarea costurilor eligibile suportate si platite efectiv
- Plati in avans, cu conditia constituirii unei garantii bancare sau a unei garantii echivalente corespunzatoare procentului de 100% din valoarea avansului, in conformitate cu art. 45 (4) si art. 63 ale R. (CE) nr. 1305/2014.

6. Tipuri de actiuni eligibile si neeligibile

Sunt eligibile toate tipurile de operatiuni care sunt in concordanta cu regulile generale din Regulamentele Europene, prioritatile stabilite pentru dezvoltarea locala LEADER si obiectivele si prioritatile stabilite in Strategia de Dezvoltare Locala.

Actiunile eligibile sunt: realizarea de actiuni materiale si imateriale in scopul implementarii in comun a unor proiecte de interes local (agricultura, silvicultura, industrie, comert, turism, cultura, social, sanatate etc.)

7. Conditii de eligibilitate

- Solicitantul sa se incadreze in categoria beneficiarilor eligibili;
- Solicitantul trebuie sa prezinte un Acord de parteneriat cu majoritatea partenerilor din teritoriul GAL Transcarpatica.

8. Criterii de selectie

- Relevanta proiectului pentru specificul local
 - Relevanta parteneriatului in numele caruia se cere sprijinul
 - Numarul de parteneri care vor forma formele asociative
- Criteriile de selectie vor fi detaliate suplimentar in ghidul solicitantului si vor respecta prevederile art. 49 al Reg. (UE) nr. 1305/2013 in ceea ce priveste tratamentul egal al solicitantilor, o mai buna utilizare a resurselor financiare si directionarea masurilor in conformitate cu prioritatile Uniunii in materie de dezvoltare rurala.

9. Sume aplicabile si rata sprijinului

La stabilirea cuantumului sprijinului am avut in vedere daca un proiect are impact la nivelul intregului teritoriu acoperit de GAL, astfel beneficiarul putand obtine plafonul maxim al ajutorului public nerambursabil.

Intensitatea sprijinului va fi de 100%.

~~Valoarea maxima a proiectelor va fi stabilita ulterior in cadrul apelurilor de selectie ce vor fi lansate.~~

~~10.Indicatori de monitorizare~~

~~Domeniul de interventie 3A – Numarul de exploatatii agricole care primesc sprijin pentru participarea la sistemele de calitate, la pietele locale si la circuitele de aprovizionare scurte, precum si la grupuri/organizatii de producatori – 1~~

~~Domeniul de interventie 1A - Total cheltuiala publica realizata -10.000 euro~~

~~Domeniul de interventie 6A – Numar de locuri de munca nou create – 0~~

MASURA 2

| | |
|--|--|
| Denumirea masurii | Sprijin pentru cooperarea orizontala si verticala intre actorii din lantul de aprovizionare in vederea stabilirii si dezvoltarii de lanturi scurte de aprovizionare si de pietele locale. |
| Codul masurii | M2/M16/Subm.16.4.2/3A |
| Tipul masurii | <ul style="list-style-type: none"> ▪ INVESTITII ▪ SERVICII □ SPRIJIN FORFETAR |
| 1.Descrierea generala a masurii, inclusiv a logicii de interventie a acesteia si a contributiei la prioritatile strategiei, la domeniile de interventie, la obiectivele transversale si a complementaritatii cu alte masuri din SDL. | |
| 4.1.Justificare. Corelare cu analiza SWOT | Din analiza SWOT realizata la nivelul teritoriului GAL Transcarpatica rezulta ca in teritoriu exista o segmentare a sectorului agricol in exploatatii mici care nu sunt competitive si nu au capacitatea necesara (din punct de vedere informational si financiar) de a se dezvolta. Fermierul, care isi doreste asocierea deoarece singur nu poate sa si valorifice produsele, reuseste in general foarte greu aceasta asociere fara a avea un suport informational si logistic care sa-l motiveze si sa il sustina pentru acest demers. In teritoriul GAL Transcarpatica este necesar sa se stimuleze proiectelor realizate in comun, realizarea lanturilor scurte si a strategiilor de marketing in comun, promovarea produselor agricole si alimentare locale si crearea de pietele locale. Aceste investitii vor avea impact pozitiv si asupra turismului local si vor ajuta la stimularea dezvoltarii mediului de afaceri local. Sprijinul are drept scop: stimularea dezvoltarii formelor asociative de genul asociatiilor, cooperativelor, grupurilor de producatori; de creare a lanturilor scurte; de creare a unei infrastructuri care sa deserveasca un numar cat mai mare de parteneri prin identificarea ofertei si a cererii de produse locale, de a facilita transferul si inclusiv transportul acestor produse intre parteneri. S-a conturat ideea infintarii unui centru logistic care, cu metode moderne de evidenta a gestiunii stocurilor si mijloace de ambalat, etichetat si transport, sa sprijine fluxul de produse de la producatori la consumatori prin intermediul formelor asociative. |

| | |
|---|---|
| <p>1.2. Obiectivul de dezvoltare rurala al Reg(UE) 1305/2013, art.4</p> | <p>a) favorizarea competitivitatii agriculturii b) asigurarea gestionarii durabile a resurselor naturale si combaterea schimbarilor climatice c) obtinerea unei dezvoltari teritoriale echilibrate a economiei comunitatii rurale</p> |
| <p>1.3. Obiectivul specific local al masurii</p> | <p>a) cooperarea in vederea procesarii in comun a produselor in lantul scurt; b) cooperarea in vederea transportului, depozitarii, ambalarii, etichetarii unitare in comun a produselor; -c) cooperarea in vederea organizarii vanzarii pe piata locala inasa fara a se limita la aceasta; d) cooperarea in vederea promovarii legate de aceasta activitate si identificarea clientilor finali.</p> |
| <p>1.4. Contributie la prioritatea/prioritatile prevazute la art.5, Reg.(UE) nr.1305/2013</p> | <p>P3 Promovarea organizarii lantului alimentar, inclusiv procesarea si comercializarea produselor agricole, a bunastarii animalelor si a gestionarii riscurilor in agricultura. Avand in vedere ca procesele de lucru vor avea o abordare inovativa, masura mai contribuie si la alte prioritati secundare: -P1: Incurajarea transferului de cunostinte si a inovarii in agricultura, silvicultura si in zonele rurale; -P2: Cresterea viabilitatii exploatatiiilor si a competitivitatii tuturor tipurilor de agricultura in toate regiunile si promovarea tehnologiilor agricole inovatoare si a gestionarii durabile a padurilor; -P4: Refacerea, conservarea si consolidarea ecosistemelor legate de agricultura si silvicultura; -P5: Promovarea utilizarii eficiente a resurselor si sprijinirea tranzitiei catre o economie cu emisii reduse de carbon si rezilienta la schimbarile climatice in sectoarele agricol, alimentar si silvic; -P6: Promovarea incluziunii sociale, a reducerii saraciei si a dezvoltarii economice in zonele rurale.</p> |
| <p>1.5. Masura corespunde obiectivelor art.35 din Reg.(UE) nr.1305/2013</p> | <p>art. 35, alineatul 2 punctul d) cooperare orizontala si verticala intre actorii din lantul de aprovizionare in vederea stabilirii de lanturi scurte de aprovizionare si de pietele locale si a dezvoltarii acestora; punctul e) activitati de promovare pe plan local legate de dezvoltarea lanturilor scurte de aprovizionare si a pietelor locale.</p> |
| <p>1.6. Contributia la domeniile de interventie</p> | <p>3A Imbunatatirea competitivitatii producatorilor primari printr-o mai buna integrare a acestora in lantul agroalimentar prin intermediul schemelor de calitate, al cresterii valorii adaugate a produselor agricole, al promovarii pe pietele locale si in cadrul circuitelor scurte de aprovizionare, al grupurilor si organizatiilor de producatori si al organizatiilor interprofesionale.</p> |

| | |
|---|--|
| <p>1.7. Contributia la obiectivele transversale ale Reg.(UE) 1305/2013</p> | <p>Măsura contribuie la obiectivul transversal inovare – abordare complexă a problematicii cooperării în domeniul agricol, procesare, promovare și valorificarea produselor agricole primare; vor fi încurajate acele tehnologii și echipamente cu un caracter inovator, care vor conduce la utilizarea, la o scară mai largă, a tehnologiilor moderne.</p> <p>Măsura contribuie la obiectivul transversal protecția mediului – sprijinirea procesării și vânzării produselor agricole primare și prelucrate în cadrul unui lanț scurt vizează reducerea amprentei asupra mediului prin încurajarea de noi metode de producere a producției agroalimentare, de pastare, prin creșterea siguranței alimentare, prin adaptarea produselor la cerințele pieței locale și prin reducerea emisiilor de carbon cu scăderea distanței de transport.</p> |
| <p>1.8. Complementaritate cu alte măsuri din SDL</p> | <p>M2/M16/Subm.16.4.2/3A este complementară cu M1/M16/Subm.16.4.1/3A, continuând măsura de constituire a cooperativelor prin dezvoltarea acestora.</p> |
| <p>1.9. Sinergia cu alte măsuri din SDL</p> | <p>M2/M16/Subm.16.4.2/3A este sinergică cu M3/M6/Subm.6.2/6A, contribuind la dezvoltarea economică a teritoriului GAL Transcarpatică.</p> |
| <p>2. Valoarea adăugată a măsurii</p> | |
| <p>Sprijin pentru cooperarea orizontală și verticală între actorii din lanțul de aprovizionare în vederea stabilirii și dezvoltării de lanțuri scurte de aprovizionare și de piețe locale contribuie la: creșterea valorii adăugate a produselor și serviciilor prin aplicarea procesării, transportului, depozitării, ambalării, etichetării și vânzării către clienții finali; rezolvarea unei nevoi a teritoriului (creșterea competitivității sectorului agricol) pentru mai mulți beneficiari direcți în același proiect și implicit și pentru mai mulți beneficiari indirecti; schimbarea mentalității actorilor locali în sensul aprecierii lucrului în comun și crearea de forme asociative; – patrunderea pe piețele locale a unor produse de calitate.</p> | |
| <p>3. Trimiteri la alte acte legislative</p> | |
| <p>Legislație Națională: Ordonanța nr. 37/2005 privind recunoașterea și funcționarea grupurilor și organizațiilor de producători, pentru comercializarea produselor agricole și silvice cu completările și modificările ulterioare; Legea nr. 1/2005 privind organizarea și funcționarea cooperatiei cu completările și modificările ulterioare; Legea nr. 566/2004 a cooperatiei cu completările și modificările ulterioare; HG 445/2009 privind evaluarea impactului anumitor proiecte publice și private asupra mediului cu modificările și completările ulterioare; Ordinul nr. 135 privind aprobarea Metodologiei de aplicare a evaluării impactului asupra mediului pentru proiecte publice și private cu completările și modificările ulterioare; Ordinul președintelui Autorității Naționale Sanitare Veterinare și pentru Siguranța Alimentelor nr. 141/2008 pentru aprobarea Normei sanitare veterinare și pentru siguranța alimentelor; Ordinul nr. 119/2014 pentru aprobarea Normelor de igienă și sănătate publică privind mediul de viață al populației cu modificările și completările ulterioare.</p> <p>Legislație europeană: Regulamentul nr. 1305/2013 cu modificările și completările ulterioare; Regulamentul nr. 1303/2013 cu modificările și completările ulterioare; Regulamentul nr.</p> | |

~~1407/2013 cu modificarile si completarile ulterioare; Regulamentul nr. 807/2014 cu modificarile si completarile ulterioare; Regulamentul Parlamentului European si al Consiliului (UE) nr. 178/2002 din 28 ianuarie 2002 care stabileste principiile generale si cerintele legii alimentelor, Autoritatea Europeana pentru Siguranta Alimentelor si procedurile privind siguranta alimentelor; Reg.(UE) nr. 852/2004 al Parlamentului European si al Consiliului din 29 aprilie 2004 privind igiena produselor alimentare.~~

~~4. Beneficiari directi/indirecti (grup tinta)~~

| | |
|-------------------------------------|--|
| 4.1. Beneficiari directi | Orice forma asociativa sau parteneriate ale formelor asociative, constituite legal, care isi desfasoara activitatea pe teritoriul GAL Transcarpatica; |
|-------------------------------------|--|

| | |
|--|--|
| 4.2. Beneficiarii indirecti | <ul style="list-style-type: none">populatia localaintreprinderi si societati comerciale din domeniul turismului si alimentatiei publice, sanatate, educatie etc.Turisti |
|--|--|

~~5. Tip de sprijin (conform art. 67 din Reg. (UE) nr. 1303/2013)~~

~~- Rambursarea costurilor eligibile suportate si platite efectiv
- Plati in avans, cu conditia constituirii unei garantii bancare sau a unei garantii echivalente corespunzatoare procentului de 100% din valoarea avansului, in conformitate cu art. 45 (4) si art. 63 ale R. (CE) nr. 1305/2014.~~

~~6. Tipuri de actiuni eligibile si neeligibile~~

~~Sunt eligibile toate tipurile de operatiuni care sunt in concordanta cu regulile generale din Regulamentele Europene, prioritatile stabilite pentru dezvoltarea locala LEADER si obiectivele si prioritatile stabilite in Strategia de Dezvoltare Locala.~~

~~Actiunile eligibile sunt: cooperare orizontala si verticala intre actorii din lantul de aprovizionare in vederea stabilirii de lanturi scurte de aprovizionare si piete locale inclusiv investitiile legate de acestea, activitatile de promovare pe plan local legate de lantul scurt si piata locala.~~

~~-investitii materiale si imateriale necesare atingerii obiectivelor masurii (masini de transport, ambalat respectiv platforme informatice pentru promovare etc.)~~

~~7. Conditii de eligibilitate~~

- ~~Solicitantul trebuie sa se incadreze in categoria beneficiarilor eligibili;~~
- ~~Solicitantul trebuie sa implementeze planul de afaceri/marketing/studiul de fezabilitate aprobat.~~

~~8. Criterii de selectie~~

- ~~-Numarul de parteneri implicati~~
- ~~-Numarul de locuri de munca create~~
- ~~-Diversitatea activitatilor implicate in proiect~~

~~Criteriile de selectie vor fi detaliate suplimentar in ghidul solicitantului si vor respecta prevederile art. 49 al Reg. (UE) nr.1305/2013 in ceea ce priveste tratamentul egal al solicitantilor, o mai buna utilizare a resurselor financiare si directionarea masurilor in conformitate cu prioritatile Uniunii in materie de dezvoltare rurala.~~

~~9. Sume aplicabile si rata sprijinului~~

~~Acolo unde investitia vizeaza prima vanzare a produsului, daca nu se regaseste sub incidenta unui articol din regulament intensitatea sprijinului va fi stabilita de parteneriate astfel:~~

- ~~• pentru operatiunile generatoare de venit: 90%;~~
- ~~• pentru operatiunile generatoare de venit cu utilitate publica: 100%;~~
- ~~• pentru operatiunile negeneratoare de venit: 100%.~~
- ~~• pana la 50% din valoarea totala a proiectului incluzand costurile de consultanta si proiectare (10%) vor fi costuri de functionare a retelei~~

~~Acolo unde investitiile din planul de afaceri se realizeaza din alte fonduri, proiectul va acoperi doar costurile de functionare.~~

~~In cazul in care investitia intra sub incidenta altui articol din regulament, se aplica rata maxima relevanta a sprijinului. Valoarea maxima a proiectelor va fi stabilita ulterior in cadrul apelurilor de selectie ce vor fi lansate.~~

10.Indicatori de monitorizare

~~Domeniul de interventie 3A -- Numarul de exploatatii agricole care primesc sprijin pentru participarea la sistemele de calitate, la pietele locale si la circuitele de aprovizionare scurte, precum si la grupuri/organizatii de producatori pietele locale - 1~~

~~Domeniul de interventie 6A -- Numar de locuri de munca nou create -- 3~~

~~Domeniul de interventie 1A -- Cheltuieli publice totale -- 50.000~~

MASURA 1

| | |
|---|--|
| <u>Denumirea masurii</u> | <u>Sprijin pentru cooperarea orizontala si verticala intre actorii din lantul de aprovizionare in vederea infiintarii de forme asociative, grupuri operationale pentru diversificarea activitatilor rurale si a stabilirii si dezvoltarii de lanturi scurte de aprovizionare si de pietele locale</u> |
| <u>Codul masurii</u> | <u>M1/M16/Subm.16.4.1/3A</u> |
| <u>Tipul masurii</u> | <ul style="list-style-type: none"> ▪ <u>INVESTITII</u> ▪ <u>SERVICII</u> <input type="checkbox"/> <u>SPRIJIN FORFETAR</u> |
| <u>1.Descrierea generala a masurii, inclusiv a logicii de interventie a acesteia si a contributiei la prioritatile strategiei, la domeniile de interventie, la obiectivele transversale si a complementaritatii cu alte masuri din SDL.</u> | |
| <u>1.1.Justificare. Corelare cu analiza SWOT</u> | <u>In cadrul acestei masuri, se acorda sprijin financiar pentru a facilita cooperarea intre actorii implicati in dezvoltarea rurala, pentru crearea de cooperative/grupuri de producatori/retele/ grupuri operationale, in scopul impementarii in comun a unui plan de afaceri din domeniul agricol/non-agricol, industrie alimentara (lant scurt de aprovizionare si piata locala), turism, cultura, sanatate, social. Analiza SWOT evidentiaza un spirit asociativ scazut, crearea de retele care vor deveni cooperative va ajuta la</u> |

| | |
|--|--|
| | <p><u>eliminarea dezavantajelor legate de nivelul fragmentare din sectorul agricol. O pondere mare o au fermele mici. Intentia este de a promova entitatile care colaboreaza pentru identificarea unor solutii noi. Produsele, practicile si procesele noi reprezinta principalele motoare pentru inovare si pentru diversificarea activitatilor agricole si non-agricole, precum si pentru imbunatatirea competitivitatii economiei rurale.</u></p> <p><u>Printre exemplele care evidentiaza impactul negativ al acestei situatii se numara:</u></p> <ul style="list-style-type: none"> <u>- o gama limitata de produse agro-alimentare in supermarket-urile din tara;</u> <u>- un nivel scazut al productivitatii la nivelul fermelor si al sectorului de procesare, care nu este suficient dezvoltat;</u> <u>- nivel scazut al activitatilor de marketing si diversificare;</u> <u>- gama limitata de produse traditionale;</u> <u>- slaba reprezentare a activitatilor mestesugaresti, traditionale in forme organizate (SRL, PFA etc).</u> <p><u>Realizarea formei juridice asociative este un mare castig al cooperarii, deoarece fermierul roman se va asocia foarte greu fara a avea un suport informational care sa-l motiveze si sa sustina acest demers.</u></p> |
| <p><u>1.2. Obiectivul de dezvoltare rurala al Reg(UE) 1305/2013, art.4</u></p> | <p><u>a) favorizarea competitivitatii agriculturii</u></p> <p><u>b) asigurarea gestionarii durabile a resurselor naturale si combaterea schimbarilor climatice</u></p> <p><u>c) obtinerea unei dezvoltari teritoriale echilibrate a economiilor si comunitatilor rurale, inclusiv crearea si mentinerea de locuri de munca</u></p> |
| <p><u>1.3. Obiectivul specific local al masurii</u></p> | <p><u>Sprijinirea infiintarii de forme colective - cooperative, grupuri de producatori, pentru a facilita:</u></p> <ul style="list-style-type: none"> <u>- cooperarea in vederea procesarii in comun a produselor in lantul scurt;</u> <u>- cooperarea in vederea depozitarii, ambalarii, etichetarii produselor;</u> <u>- cooperarea in vederea organizarii vanzarii pe piata locala, insa fara a se limita la aceasta;</u> <u>- cooperarea in vederea promovarii produselor si identificarea clientilor finali;</u> <u>- cooperarii intre micii operatori in ceea ce priveste organizarea de activitati comune (aceleasi echipamente si resurse, servicii turistice combinate aferente turismului rural);</u> <u>- cooperare in vederea promovarii si exploatarei in comun a resurselor naturale si antropice din zona, care sunt insuficient exploatate.</u> |

| | |
|--|---|
| <p><u>1.4. Contributie la prioritatea/prioritatile prevazute la art.5, Reg.(UE) nr.1305/2013</u></p> | <p><u>P1 Incurajarea transferului de cunostinte si a inovarii in agricultura, silvicultura si in zonele rurale ca prioritate principala si ca prioritati secundare;</u> <u>P2 Cresterea viabilitatii exploatatilor si a competitivitatii tuturor tipurilor de agricultura in toate regiunile si promovarea tehnologiilor agricole inovatoare si a gestionarii durabile a padurilor;</u> <u>P3 Promovarea organizarii lantului alimentar, inclusiv procesarea si comercializarea produselor agricole, a bunastarii animalelor si a gestionarii riscurilor in agricultura;</u> <u>P4 Refacerea, conservarea si consolidarea ecosistemelor legate de agricultura si silvicultura;</u> <u>P5 Promovarea utilizarii eficiente a resurselor si sprijinirea tranzitiei catre o economie cu emisii reduse de carbon si rezilienta la schimbarile climatice in sectoarele agricol, alimentar si silvic;</u> <u>P6 Promovarea incluziunii sociale, a reducerii saraciei si a dezvoltarii economice in zonele rurale.</u></p> |
| <p><u>1.5. Masura corespunde obiectivelor art.35 din Reg.(UE) nr.1305/2013</u></p> | <p><u>Art. 35 Cooperare alineatul 1 vizeaza servicii pentru infiintarea formei asociative in toate domeniile dezvoltarii rurale si alineatul 2 punctul d) cooperare orizontala si verticala intre actorii din lantul de aprovizionare in vederea stabilirii de lanturi scurte de aprovizionare si de piete locale si a dezvoltarii acestora si punctul e) activitati de promovare pe plan local legate de dezvoltarea lanturilor scurte de aprovizionare si a pietelor locale; e) activitati de promovare legate de lanturile scurte si pietele locale.</u></p> |
| <p><u>1.6.Contributia la domeniile de interventie</u></p> | <p><u>DI 3A Imbunatatirea competitivitatii producatorilor primari printr-o mai buna integrare a acestora in lantul agroalimentar prin intermediul schemelor de calitate, al cresterii valorii adaugate a produselor agricole, al promovarii pe pietele locale si in cadrul circuitelor scurte de aprovizionare, al grupurilor si organizatiilor de producatori si al organizatiilor interprofesionale.</u></p> |
| <p><u>1.7.Contributia la obiectivele transversale ale Reg.(UE) 1305/2013</u></p> | <p><u>Masura contribuie la obiectivul transversal inovare - abordare complexa a problematii cooperarii in domeniul agricol, procesare, promovare si valorificarea produselor agricole primare; vor fi incurajate acele tehnologii si echipamente cu un caracter inovator, care vor conduce la utilizarea, la o scara mai larga, a tehnologiilor moderne. Masura contribuie la obiectivul transversal protectia mediului - sprijinirea procesarii si vanzarii produselor agricole primare si prelucrate in cadrul unui lant scurt vizeaza reducerea amprentei asupra mediului prin incurajarea de noi metode de producere a productiei agroalimentare, de pastare, prin cresterea sigurantei alimentare, prin adaptarea produselor la cerintele pietei</u></p> |

| | |
|---|---|
| | <u>locale si prin reducerea emisiilor de carbon cu scaderea distantei de transport.</u> |
| <u>1.8.Complementaritate cu alte masuri din SDL</u> | <u>M1/M16/Subm.16.4.1/3A este complementara cu M3/M6/Subm.6.2/6A, sprijinind asocierea si cooperarea pentru a dezvolta economia rurala si a crea noi locuri de munca.</u> |
| <u>1.9.Sinergia cu alte masuri din SDL</u> | <u>M1/M16/Subm.16.4.1/3A este sinergica cu M3/M6/Subm.6.2/6A, contribuind la dezvoltarea economica a teritoriului GAL Transcarpatica.</u> |
| <u>2.Valoarea adaugata a masurii</u> | |
| <u>Cooperarea asigura premisele infiintarii de forme asociative-cooperative, grupuri de producatori, retele, ONG-uri, etc; contribuie la dezvoltare pentru mai multi beneficiari directi/indirecti; rezolva nevoile la nivelul comunitatii, bazandu-se pe resursele locale; asigura o vizibilitate mult mai mare a investitiei si implicit efectul multiplicator al proiectului; In plus, sprijin pentru cooperarea orizontala si verticala intre actorii din lantul de aprovizionare in vederea stabilirii si dezvoltarii de lanturi scurte de aprovizionare si de piete locale contribuie la: cresterea valorii adaugate a produselor si serviciilor prin aplicarea procesarii, transportului, depozitarii, ambalarii , etichetarii si vanzarii catre clientii finali; rezolvarea unei nevoi a teritoriului (cresterea competitivitatii sectorului agricol) pentru mai multi beneficiari directi in acelasi proiect si implicit si pentru mai multi beneficiari indirecti; asigura schimbarea mentalitatii actorilor locali in sensul aprecierii lucrului in comun si in forme asociative; asigura o informare asupra teritoriului; asigura sinergie si complementaritate cu alte masuri din strategie, schimbarea mentalitatii actorilor locali in sensul aprecierii lucrului in comun si crearea de forme asociative; - patrunderea pe pietele locale a unor produse de calitate.</u> | |
| <u>3.Trimiteri la alte acte legislative</u> | |
| <u>Legislatie nationala: Ordonanta nr. 37/ 2005 privind recunoasterea si functionarea grupurilor si organizatiilor de producatori, pentru comercializarea produselor agricole si silvice cu completarile si modificarile ulterioare; Legea nr. 1/2005 privind organizarea si functionarea cooperatiei cu completarile si modificarile ulterioare; Legea nr. 566/2004 a cooperatiei cu completarile si modificarile ulterioare; HG 445/2009 privind evaluarea impactului anumitor proiecte publice si private asupra mediului cu modificarile si completarile ulterioare; Legea administratiei publice locale nr. 215/2001. Ordinul nr. 135 privind aprobarea Metodologiei de aplicare a evaluarii impactului asupra mediului pentru proiecte publice si private cu completarile si modificarile ulterioare; Ordinul presedintelui Autoritatii Nationale Sanitare Veterinare si pentru Siguranta Alimentelor nr. 111/2008 pentru aprobarea Normei sanitare veterinare si pentru siguranta alimentelor; Ordinul nr. 119/2014 pentru aprobarea Normelor de igiena si sanatate publica privind mediul de viata al populatiei cu modificarile si completarile ulterioare.</u> | |
| <u>Legislatie europeana: Regulamentul nr. 1305/2013 cu modificarile si completarile ulterioare; Regulamentul nr. 1303/2013 cu modificarile si completarile ulterioare;</u> | |

Regulamentul nr. 1407/2013 cu modificarile si completarile ulterioare; Regulamentul nr. 807/2014 cu modificarile si completarile ulterioare; Regulamentul Parlamentului European si al Consiliului (UE) nr. 178/2002 din 28 ianuarie 2002 care stabileste principiile generale si cerintele legii alimentelor, Autoritatea Europeana pentru Siguranta Alimentelor si procedurile privind siguranta alimentelor; Reg.(UE) nr. 852/2004 al Parlamentului European si al Consiliului din 29 aprilie 2004 privind igiena produselor alimentare.

4.Beneficiari directi/indirecti (grup tinta)

| | |
|-----------------------------------|---|
| <u>4.1. Beneficiari directi</u> | <ul style="list-style-type: none">• <u>Orice forma asociativa sau parteneriate ale formelor asociative, neconstituite juridic (parteneriate informale), care isi desfasoara activitatea pe teritoriul GAL Transcarpatica.</u> |
| <u>4.2.Beneficiarii indirecti</u> | <ul style="list-style-type: none">• <u>Populatia locala</u>• <u>Intreprinderi si societati comerciale din domeniul agricol, turismului si alimentatiei publice,sanatate, educatie etc.</u>• <u>Autoritati publice locale</u>• <u>Turisti</u> |

5.Tip de sprijin (conform art. 67 din Reg. (UE) nr.1303/2013)

- Rambursarea costurilor eligibile suportate si platite efectiv
- Plati in avans, cu conditia constituirii unei garantii bancare sau a unei garantii echivalente corespunzatoare procentului de 100% din valoarea avansului, in conformitate cu art. 45 (4) si art. 63 ale R. (CE) nr. 1305/2014.

6.Tipuri de actiuni eligibile si neeligibile

Sunt eligibile toate tipurile de operatiuni care sunt in concordanta cu regulile generale din Regulamentele Europene, prioritatile stabilite pentru dezvoltarea locala-LEADER si obiectivele si prioritatile stabilite in Strategia de Dezvoltare Locala.

Actiunile eligibile sunt: cooperare orizontala si verticala intre actorii din lantul de aprovizionare in vederea stabilirii de lanturi scurte de aprovizionare si piete locale inclusiv investitiile legate de acestea, activitatile de promovare pe plan local legate de lantul scurt si piata locala. - investitii materiale si imateriale necesare atingerii obiectivelor masurii (masini de transport, ambalat respectiv platforme informatice pentru promovare etc.) ; realizarea de actiuni materiale si imateriale in scopul implementarii in comun a unor proiecte de interes local (agricultura, silvicultura, industrie, comert, turism, cultura, social, sanatate etc.)

7.Conditii de eligibilitate

- Solicitantul sa se incadreze in categoria beneficiarilor eligibili;
- Solicitantul trebuie sa prezinte un Acord de parteneriat cu majoritatea partenerilor din teritoriul GAL Transcarpatica.
- Solicitantul trebuie sa implementeze planul de afaceri/marketing/studiul de fezabilitate aprobat.

8.Criterii de selectie

- Relevanta proiectului pentru specificul local
- Relevanta parteneriatului in numele caruia se cere sprijinul
- Numarul de parteneri care vor forma formele asociative
- Numarul de locuri de munca create
- Diversitatea activitatilor implicate in proiect

Criteriile de selectie vor fi detaliate suplimentar in ghidul solicitantului si vor respecta prevederile art. 49 al Reg. (UE) nr. 1305/2013 în ceea ce priveste tratamentul egal al solicitantilor, o mai buna utilizare a resurselor financiare si directionarea masurilor in conformitate cu prioritatile Uniunii in materie de dezvoltare rurala.

9.Sume aplicabile si rata sprijinului

Acolo unde investitia vizeaza prima vanzare a produsului, daca nu se regaseste sub incidenta unui articol din regulament intensitatea sprijinului va fi stabilita de parteneriate astfel:

- pentru operatiunile generatoare de venit: 90%;
- pentru operatiunile generatoare de venit cu utilitate publica: 100%;
- pentru operatiunile negeneratoare de venit: 100%.
- pana la 45% din valoarea totala a proiectului incluzand costurile de consultanta si proiectare (10%) vor fi costuri de functionare a retelei

Acolo unde investitiile din planul de afaceri se realizeaza din alte fonduri, proiectul va acoperi doar costurile de functionare. In cazul in care investitia intra sub incidenta altui articol din regulament, se aplica rata maxima relevanta a sprijinului.

Valoarea maxima a proiectelor va fi stabilita ulterior in cadrul apelurilor de selectie ce vor fi lansate.

10.Indicatori de monitorizare

Domeniul de interventie 3A - Numarul de exploatatii agricole care primesc sprijin pentru participarea la sistemele de calitate, la pietele locale si la circuitele de aprovizionare scurte, precum si la grupuri/organizatii de producatori - 2

Domeniul de interventie 1A - Total cheltuiala publica realizata - 60.000 euro

Domeniul de interventie 6A - Numar de locuri de munca nou create - 3

MASURA 3

| | |
|---|--|
| Denumirea masurii | Crearea infrastructurii pentru servicii suport adresate populatiei, firmelor si societatii civile |
| Codul masurii | M3/M6/Subm.6.2/6A |
| Tipul masurii | <input type="checkbox"/> INVESTITII <input type="checkbox"/> SERVICII <input checked="" type="checkbox"/> SPRIJIN FORFETAR |
| 1.Descrierea generala a masurii, inclusiv a logicii de interventie a acesteia si a contributiei la prioritatile strategiei, la domeniile de interventie, la obiectivele transversale si a complementaritatii cu alte masuri din SDL. | |
| 1.1.Justificare. Corelare cu analiza SWOT | <p>Masura contribuie la realizarea unui serviciu de informare, consiliere si consultanta pentru populatie in teritoriul GAL prin infiintarea unor birouri de informare, consiliere si consultanta pentru populatie si care vor deservi nevoile legate de consultanta, arhitectura locala, asistenta juridica, consiliere pentru idei de afaceri, documentari, studii de mediu, servicii auxiliare cu caracter administrativ, etc. pentru locuitorii din teritoriul GAL Transcarpatica. Aceasta masura vizeaza satisfacerea unor nevoi ale comunitatii locale, dezvoltarea socio-economica a teritoriului, precum si crearea a noi locuri de munca. In cadrul birourilor de informare, consiliere si consultanta pentru populatie pot fi asigurate servicii nesatisfacute de autoritatea locala si care solicita deplasari, timp si cheltuieli. Masura va contribui la imbunatatirea calitatii vietii locuitorilor din zona prin furnizarea oportuna si prin accesibilizarea serviciilor solicitate. Realizarea obiectivelor masurii contribuie la inversarea tendintelor de declin economic si social si de depopulare a zonelor rurale. Se doreste dezvoltarea unui instrument durabil, sigur si inovator care sa asigure o abordare integrata a serviciilor oferite populatiei din teritoriul GAL Transcarpatica ca modalitate a cresterii oportunitatilor de ocupare.</p> |
| 1.2.Obiectivul de dezvoltare rurala al Reg(UE) 1305/2013, art.4 la care contribuie | c) obtinerea unei dezvoltari teritoriale echilibrate a economiilor si a comunitatilor rurale, inclusiv crearea si mentinerea locurilor de munca |

| | |
|--|---|
| 1.3.Obiectivul specific local al masurii | Infiintarea serviciului de informare, consiliere si consultanta pentru populatie care deserveste teritoriul GAL Transcarpatica presupune informarea locuitorilor zonei de importanta centrului si serviciile oferite, consiliere pentru persoane fizice si juridice, cooptare de specialisti pe domenii de activitate (consultanti din toate domeniile de interes, arhitecti, topometristi, ingineri agronomi, etc.). |
| 1.4.Contributie la prioritatea/prioritatile prevazute la art.5, Reg.(UE) nr.1305/2013 | P6 Promovarea incluziunii sociale, a reducerii saraciei si a dezvoltarii economice in zonele rurale |
| 1.5. Masura corespunde obiectivelor art. 19 din Reg.(UE) nr.1305/2013 (un singur articol din Titlul III al Regulamentului la care contribuie masura) | . Articolul 19 Dezvoltarea exploatatilor si a intreprinderilor alineatul 1 litera a, punctul ii)activitati neagricole in zone rurale |
| 1.6.Contributia la domeniile de interventie | 6A Facilitarea diversificarii, a infiintarii si a dezvoltarii de intreprinderi mici, precum si crearea de locuri de munca. |
| 1.7.Contributia la obiectivele transversale ale Reg.(UE) 1305/2013 | Masura contribuie la: - inovare: imbunatatirea si accesibilizarea la serviciile necesare persoanelor fizice si juridice in mediul rural; functionarea Comitetului de Consultanta Arhitecturala desemnat si contractat de GAL prezinta un element inovativ prin care beneficiarii vor accesa consultanta, oferita cu titlu gratuit. - protectia mediului: dotarea birourilor de informare, consiliere si consultanta pentru populatie cu sisteme care utilizeaza energie regenerabila. |
| 1.8.Complementaritate cu alte masuri din SDL | M3/M6/Subm.6.2/6A complementara cu M1/M16/Subm.M16.4.1/3A (sprijina dezvoltarea de antreprenoriate in domeniul agricol si non-agricol, informeaza comunitatea despre beneficiile pe care le poate aduce asocierea si cooperarea). M3/M6/Subm.6.2/6A complementara cu masura care va fi finantata prin POCU (consiliaza comunitatea in legatura cu importanta continuarii studiilor, alegerea unui domeniu activitate/de formare profesionala). |
| 1.9.Sinergia cu alte masuri din SDL | M3/M6/Subm.6.2/6A sinergica cu M1/M16/Subm.16.4.1/3A si cu M2/M16/Subm.16.4.2/3A , contribuind la dezvoltarea economica a teritoriului GAL. |
| 2.Valoarea adaugata a masurii | |
| Infiintarea serviciului de informare, consiliere si consultanta pentru populatie reprezinta o abordare complexa pentru asigurarea/facilitarea accesibilitatii la serviciile de baza pentru populatia din satele izolate si greu accesibile, inclusiv pentru persoanele cu dizabilitati. Aria | |

de deservire a serviciului de informare, consiliere si consultanta pentru populatie va acoperi toate UAT-urile din teritoriu, fiind un criteriu de eligibilitate.

3. Trimiteri la alte acte legislative

Legislatie nationala: Legea nr. 215/2001 a administratiei publice locale - republicata, cu modificarile si completarile ulterioare; Hotararea Guvernului nr. 26/2000 cu privire la asociatii si fundatii, cu modificarile si completarile ulterioare; Legea asistentei sociale nr. 292 din 2011; Legea nr. 219 din 23 iulie 2015 privind economia sociala.

Legislatie europeana: Reg. (UE) nr. 1303/2013, Reg. (UE) nr. 1305/2013 (art. 20, art. 35), Reg. (UE) nr. 807/2014, Reg. (UE) nr. 1407/2013.

4. Beneficiari directi/indirecti (grup tinta)

| | |
|-----------------------------|---|
| 4.1. Beneficiari directi | <ul style="list-style-type: none">• Fermieri sau membrii unei gospodării agricole, care își diversifică activitatea prin practicarea unor activități neagricole, precum și microîntreprinderile, întreprinderile mici și persoanele fizice din zone rurale (Start-up) - art 19. alin. 1, litera a, punctul ii;• Micro-întreprinderi și întreprinderi mici existente din spațiul rural, care își propun activități neagricole, pe care nu le-au mai efectuat până la data aplicării pentru sprijin;• Micro-întreprinderi și întreprinderi mici noi, înființate în anul depunerii aplicației de finanțare sau cu o vechime de maxim 3 ani fiscali, care nu au desfășurat activități până în momentul depunerii acesteia. Persoanele fizice - fermieri sau membrii unei gospodării agricole care își propun activități neagricole, cu excepția persoanelor fizice neautorizate |
| 4.2. Beneficiarii indirecti | <ul style="list-style-type: none">• populatia locala |

5. Tip de sprijin (conform art. 67 din Reg. (UE) nr. 1303/2013)

Sprijinul va fi acordat sub formă de sumă forfetară pentru finanțarea înființării de noi activități neagricole în teritoriul LEADER pe baza unui plan de afaceri.

6. Tipuri de actiuni eligibile si neeligibile

Sunt eligibile toate tipurile de operatiuni care sunt in concordanta cu regulile generale din Regulamentele Europene, prioritatile stabilite pentru dezvoltarea locala - LEADER si obiectivele si prioritatile stabilite in Strategia de Dezvoltare Locala.

Actiunile eligibile sunt: infiintarea, modernizarea si/sau dotarea birourilor de informare, consiliere si consultanta pentru populatie.

7. Conditii de eligibilitate

- Solicitantul sa se incadreze in categoria beneficiarilor eligibili;
- Solicitantul nu trebuie sa fie in insolventa sau incapacitate de plata;
- Solicitantul se angajeaza sa asigure intretinerea/mentenanta investitiei pe o perioada de minim 3 ani, de la ultima plata;
- Investitia sa se incadreze in tipul de sprijin prevazut prin masura;

| |
|--|
| <ul style="list-style-type: none"> • Investitia trebuie sa fie in corelare cu strategia de dezvoltara locala si/sau judeteana aprobata; • Investitia sa se realizeze in teritoriul GAL-ului Transcarpatica si sa deserveasca UAT-urile din teritoriu; • Consultarea prealabila de catre potentialii beneficiari la proiectele inca de la inceperea elaborarii proiectelor cu Comitetul arhitectilor desemnati si contractati de GAL cu scopul luarii in considerare a caracteristicilor arhitecturale, de structura urbanistica si de peisaj. |
| 8.Criterii de selectie <ul style="list-style-type: none"> • Intretinerea si asigurarea functionarii birourilor de informare, consiliere si consultanta pentru populatie in parteneriat (de ex. cu comune, ONG-uri); • Dotarea cladirilor cu sisteme care utilizeaza energie regenerabila; • Crearea de noi locuri de munca cu norma intrega; • Solicitantii care nu au primit anterior sprijin comunitar pentru o investitie similara; Criteriile de selectie vor fi detaliate suplimentar in ghidul solicitantului si vor respecta prevederile art. 49 al Reg. (UE) nr. 1305/2013 în ceea ce privește tratamentul egal al solicitanților, o mai bună utilizare a resurselor financiare și direcționarea măsurilor în conformitate cu prioritățile Uniunii în materie de dezvoltare rurală. |
| 9.Sume aplicabile si rata sprijinului <p>Cuquantumul sprijinului este de maxim 50.000 euro/proiect</p> <p>Sprijinul se va acorda în 2 rate pe o perioadă de maximum 5 ani, astfel:</p> <ul style="list-style-type: none"> • 90% din cuquantumul sprijinului la semnarea deciziei de finanțare; • 10% in cuquantumul sprijinului se va acorda cu condiția implementării corecte a planului de afaceri; • Operatiunile se supun regulii de minimis. <p>Dosarul cererii de plată pentru a doua tranșă se depune după îndeplinirea obiectivelor propuse de beneficiar în planul de afaceri.</p> |
| 10.Indicatori de monitorizare <p>Domeniul de interventie 6B - Populatia neta care beneficiaza de servicii/infrastructuri imbunatatite - 90</p> <p>Domeniul de interventie 1A - Total cheltuiala publica realizata - 25.746 euro</p> <p>Domeniul de interventie 6A - Numarul de locuri de munca nou create - 1</p> |

MASURA 4

| | |
|-------------------|--|
| Denumirea masurii | Dezvoltarea satelor din teritoriul Gal Transcarpatica |
| Codul masurii | M4/M7/Subm.7.2.1/6B |
| Tipul masurii | <ul style="list-style-type: none"> • INVESTITII <input type="checkbox"/> SERVICII <input type="checkbox"/> SPRIJIN FORFETAR |

| | |
|--|--|
| <p>1.Descrierea generala a masurii, inclusiv a logicii de interventie a acesteia si a contributiei la prioritatile strategiei, la domeniile de interventie, la obiectivele transversale si a complementaritatii cu alte masuri din SDL.</p> | |
| <p>1.1.Justificare. Corelare cu analiza SWOT</p> | <p>Din analiza SWOT realizata la nivelul teritoriului GAL Transcarpatica a reiesit necesitatea imbunatatirii /extinderii serviciilor locale de baza destinate populatiei rurale, inclusiv a celor de agrement si culturale si a infrastructurii aferente; Masura “Dezvoltarea satelor din teritoriul GAL TRANSCARPATICA” vizeaza realizarea de proiecte pentru satisfacerea unor nevoi ale comunitatii locale si dezvoltarea socio-economica a teritoriului, prin asigurarea unor servicii de baza, in domeniile social, economic, cultural, turistic, agreement. Aceste servicii reprezinta o cerinta esentiala pentru cresterea calitatii vietii si care pot conduce la o incluziune sociala, inversarea tendintelor de declin economic si social si de depopulare a zonelor rurale.</p> |
| <p>1.2. Obiectivul de dezvoltare rurala al Reg(UE) 1305/2013, art.4 la care contribuie</p> | <p>c) obtinerea unei dezvoltari teritoriale echilibrate a economiei comunitatii rurale</p> |
| <p>1.3.Obiectivul specific local al masurii</p> | <ul style="list-style-type: none"> • imbunatatirea conditiilor de viata a locuitorilor prin amenajarea spatiilor publice locale (de ex. parcuri, terenuri de joc, pietele de valorificare a produselor locale, etc.); • imbunatatirea serviciilor publice locale prin dotarea lor cu echipamente necesare; • imbunatatirea infrastructurii publice prin realizarea unei semnalizari unitare in zona. • imbunatatirea infrastructurii de agrement si turistice de uz public; |
| <p>1.4. Contributie la prioritatea/prioritatile prevazute la art.5, Reg.(UE) nr.1305/2013</p> | <p>P6 Promovarea incluziunii sociale, a reducerii saraciei si a dezvoltarii economice in zonele rurale</p> |
| <p>1.5. Masura corespunde obiectivelor art. 20 din Reg.(UE) nr.1305/2013</p> | <p>art. 20, alin. 1, punctul (b) sprijin pentru investitii in crearea, imbunatatirea si extinderea tuturor tipurilor de infrastructuri la scara mica, inclusiv investitii in domeniul energiei din surse regenerabile si economisirii energiei; (d) investitii in crearea, imbunatatirea sau extinderea serviciilor locale de baza destinate populatiei rurale, inclusiv a celor de agrement si culturale, si a infrastructurii aferente, alin. 2 sprijinul acordat in cadrul acestei masuri vizeaza exclusiv infrastructura la scara mica, astfel</p> |

| | |
|---|--|
| | cum este definita de fiecare stat membru in programul sau. |
| 1.6.Contributia la domeniile de interventie | 6B Incurajarea dezvoltarii locale in zonele rurale |
| 1.7.Contributia la obiectivele transversale ale Reg.(UE) 1305/2013 | Masura contribuie la inovare - proiectele selectate vor contribui la stimularea inovarii prin crearea unei infrastructuri locale si prin crearea unor servicii locale imbunatatite pentru populatia din teritoriul GAL Transcarpatica. Masura contribuie la protectia mediului - proiectele selectate incurajeaza exploatarea resurselor de energie regenerabila. |
| 1.8.Complementaritate cu alte masuri din SDL | - |
| 1.9.Sinergia cu alte masuri din SDL | M4/M7/Subm.7.2.1/6B sinergica cu M6/M7/Subm.7.6/6B, contribuind la dezvoltarea economica a zonei GAL. |
| 2.Valoarea adaugata a masurii | |
| Contributia la cresterea calitatii vietii la nivel local, prin proiecte ce vizeaza imbunatatirea infrastructurii de agrement, sociale, economice, culturale si turistice locale. Contribuie de asemenea, la protectia mediului, deoarece sunt incurajate investitiile ce folosesc resurse regenerabile de energie. In cazul dotarilor cu echipamente se vor imbunatati serviciile publice locale de baza. Se vor lua in considerare caracteristicile arhitecturale, de structura urbanistica si de peisaj, iar beneficiarii proiectelor finantate prin aceasta masura vor solicita consultant gratuita oferita de Comitetul de Consultanta Arhitecturala desemnat si contractat de GAL. | |
| 3.Trimiteri la alte acte legislative | |
| Legislatie nationala: Legea administratiei publice locale nr. 215/2001 Legislatie europeana: Regulamentul nr. 1305/2013 cu modificarile si completarile ulterioare; Regulamentul nr. 1303/2013 cu modificarile si completarile ulterioare; Regulamentul nr. 1407/2013 cu modificarile si completarile ulterioare; Regulamentul nr. 807/2014 cu modificarile si completarile ulterioare. | |
| 4.Beneficiari directi/indirecti (grup tinta) | |
| 4.1. Beneficiari directi | Entitati publice <ul style="list-style-type: none"> • autoritati publice locale si asociatiile acestora (ADI-uri) • ONG-uri din teritoriul GAL Transcarpatica |
| 4.2. Beneficiarii indirecti | <ul style="list-style-type: none"> • populatia locala • intreprinderile infiintate si/sau dezvoltate in teritoriul GAL Transcarpatica • ONG-uri din teritoriu GAL Transcarpatica • turistii din teritoriul GAL Transcarpatica |
| 5.Tip de sprijin (conform art. 67 din Reg. (UE) nr.1303/2013) | |

| |
|---|
| <ul style="list-style-type: none"> • Rambursarea costurilor eligibile suportate si platite efectiv • Plati in avans, cu conditia constituirii unei garantii bancare sau a unei garantii echivalente corespunzatoare procentului de 100% din valoarea avansului, in conformitate cu art. 45 (4) si art. 63 ale R. (CE) nr. 1305/2014. |
| <p>6. Tipuri de actiuni eligibile si neeligibile</p> <p>Sunt eligibile toate tipurile de operatiuni care sunt in concordanta cu regulile generale din Regulamentele Europene, prioritatile stabilite pentru dezvoltarea locala - LEADER si obiectivele si prioritatile stabilite in Strategia de Dezvoltare Locala. Pentru a stabili tipurile de actiuni eligibile si neeligibile, trebuie sa se tina cont de cel putin urmatoarele: art. 65 din Reg. (UE) nr. 1303/2013; art. 69(3) din Reg. (UE) nr. 1303/2013; art. 45 din Reg. (UE) nr. 1305/2013; art. 13 din Reg. (UE) nr. 807/2014; prevederile din PNDR - cap. 8.1 si fisa tehnica a sub-masurii 19.2; aspectele privind demarcarea si complementaritatea operatiunilor; respectarea schemei de ajutor de minimis (daca este cazul).</p> <p>Actiunile eligibile sunt: infiintarea/amenajarea spatiilor publice de agrement pentru populatia rurala; infiintarea/dezvoltarea si dotarea infrastructurii de valorificare a produselor locale; infiintarea si/sau extinderea retelei publice de semnalizare unitara; infiintarea, modernizarea si/sau dotarea infrastructurii de agrement si turistice de uz public conform specificului local; infiintarea, modernizarea si/sau dotarea infrastructurii de baza.</p> |
| <p>7. Conditii de eligibilitate</p> <ul style="list-style-type: none"> • Solicitantul sa se incadreze in categoria beneficiarilor eligibili; • Solicitantul nu trebuie sa fie in insolventa sau in incapacitate de plata; • Solicitantul se angajeaza sa asigure intretinerea/mentenanta investitiei pe o perioada de minim 5 ani, de la ultima plata; • Investitia sa se incadreze in tipul de sprijin prevazut prin masura; • Investitia trebuie sa fie in corelare cu strategia de dezvoltara locala si/sau judeteana aprobata; • Investitia sa se realizeze in teritoriul GAL TRANSCARPATICA; Consultarea prealabila a beneficiarilor de proiecte inca de la inceperea elaborarii proiectelor cu Comitetul arhitectilor desemnati si contractati de GAL cu scopul luarii in considerare a caracteristicilor arhitecturale, de structura urbanistica si de peisaj. |
| <p>8. Criterii de selectie</p> <ul style="list-style-type: none"> • Proiecte cu impact la nivelul intregului teritoriu GAL Transcarpatica; • Exploatarea resurselor de energie regenerabila; |
| <p>9. Sume aplicabile si rata sprijinului</p> <p>La stabilirea cuantumului sprijinului am avut in vedere daca proiectele au impact la nivelul teritoriului acoperit de GAL, astfel beneficiarul putand obtine plafonul maxim al ajutorului public nerambursabil.</p> <p>Intensitatea sprijinului va fi de 100%.</p> <p>Valoarea maxima a proiectelor va fi stabilita ulterior in cadrul apelurilor de selectie ce vor fi lansate.</p> |
| <p>10. Indicatori de monitorizare</p> <p>Domeniul de interventie 6B - Populatia neta care beneficiaza de servicii imbunatatite -</p> |

6.000

Domeniul de interventie 1A - Cheltuieli publice totale - 90.000 euro

MASURA 5

| | |
|---|---|
| Denumirea masurii | Crearea unei retele de asistenta sociala si medicala pentru populatia din teritoriul GAL Transcarpatica |
| Codul masurii | M5/M7/Subm.7.2.1/6B |
| Tipul masurii | <ul style="list-style-type: none">▪ INVESTITII▪ SERVICII□ SPRIJIN FORFETAR |
| 1.Descrierea generala a masurii, inclusiv a logicii de interventie a acesteia si a contributiei la prioritatile strategiei, la domeniile de interventie, la obiectivele transversale si a complementaritatii cu alte masuri din SDL. | |
| 1.1.Justificare. Corelare cu analiza SWOT | Din analiza SWOT a teritoriului GAL Transcarpatica reiese o slaba implicare a autoritatilor publice in domeniul social si o slaba preocupare fata de grupurile vulnerabile - varstnici, persoane cu dizabilitati, etc.). Masura va contribui la realizarea unei retele-centru comunitar multifunctional social si de sanatate care va deservi nevoile legate de asistenta comunitara sociala si medicala a locuitorilor din teritoriul Leader Transcarpatica. Aceasta masura vizeaza satisfacerea unor nevoi ale comunitatii locale, dezvoltarea socio-economica a teritoriului, precum si crearea a noi locuri de munca. In cadrul centrelor comunitare multifunctionale de exemplu pot fi asigurate urmatoarele servicii: servicii de asistenta sociala - refugiu temporar pentru batrani si copii; servicii de asistenta sociala la domiciliu si de ingrijire medicala; servicii de dezvoltare si educatie timpurie, etc. Masura va contribui la imbunatatirea calitatii vietii locuitorilor zonei GAL prin asigurarea accesului la servicii de asistenta sociala. Realizarea obiectivelor masurii ating la inversarea tendintelor de declin economic si social si de depopulare a zonelor rurale. |
| 1.2. Obiectivul de dezvoltare rurala al Reg(UE) 1305/2013, art.4 la care contribuie | c) obtinerea unei dezvoltari teritoriale echilibrate a economiei comunitatii rurale |
| 1.3.Obiectivul specific local al masurii | <ul style="list-style-type: none">- crearea unei retele/centru comunitar pentru asistenta sociala la domiciliu;- identificarea persoanelor cu vulnerabilitati pentru acces in retea;- servicii sociale calificate la domiciliu; |

| | |
|---|--|
| | - construirea sau modernizarea unor clădiri existente care vor deveni sedii pentru activități specifice serviciilor sociale nerezidențiale. |
| 1.4. Contributie la prioritatea/prioritățile prevăzute la art.5, Reg.(UE) nr.1305/2013 | P6 Promovarea incluziunii sociale, a reducerii sărăciei și a dezvoltării economice în zonele rurale |
| 1.5. Măsura corespunde obiectivelor art. 20 din Reg.(UE) nr.1305/2013 | art. 20 din Reg (UE) nr.1305/2013, alin. 1 punctul b) investiții în crearea, îmbunătățirea și extinderea tuturor tipurilor de infrastructuri la scară mică, inclusiv investiții în domeniul energiei din surse regenerabile și al economisirii energiei și punctul d) investiții în crearea, îmbunătățirea sau extinderea serviciilor locale de bază destinate populației rurale, inclusiv a celor de agrement și culturale, și a infrastructurii aferente, alin.; alin. 2 sprijinul acordat în cadrul acestei măsuri vizează exclusiv infrastructura la scară mică, astfel cum este definită de fiecare stat membru în programul său. |
| 1.6. Contribuția la domeniile de intervenție | 6B Încurajarea dezvoltării locale în zonele rurale |
| 1.7. Contribuția la obiectivele transversale ale Reg.(UE) 1305/2013 | Măsura contribuie la inovare, prin crearea rețelei de asistență socială la domiciliu se dă posibilitatea persoanelor vârstnice/vulnerabile să aibă acces necondiționat la aceste servicii. Acest tip de servicii nu existau până în acest moment pe teritoriul Leader Transcarpatică. Aceste servicii la domiciliu, ce vin în sprijinul persoanelor vârstnice/vulnerabile contribuie și la protejarea mediului. |
| 1.8. Complementaritate cu alte măsuri din SDL | M5/M7/Subm.7.2.1/6B este complementară cu măsura care va fi lansată prin POCU, oferă activități de informare și educație grupurilor vulnerabile. |
| 1.9. Sinergie cu alte măsuri din SDL | - |
| 2. Valoarea adăugată a măsurii | |
| Crearea unei rețele/centru comunitare multifuncționale de asistență comunitară socială și medicală reprezintă o abordare complexă pentru soluționarea accesului la serviciile de bază pentru populația din satele izolate și greu accesibile, inclusiv pentru persoanele în vârstă și cu dizabilități. Aria de deservire a centrului comunitar multifuncțional va acoperi toate UAT-urile din teritoriu, fiind un criteriu de eligibilitate. | |
| 3. Trimiteri la alte acte legislative | |
| Legislație națională: Legea nr. 215/2001 a administrației publice locale - republicată, cu modificările și completările ulterioare; Hotărârea Guvernului nr. 26/2000 cu privire la asociații și fundații, cu modificările și completările ulterioare; Legea asistenței sociale nr. 292 din 2011; | |

Legea nr. 219 din 23 iulie 2015 privind economia sociala; Hotararea Guvernului nr. 539/2005 pentru aprobarea Nomenclatorului institutiilor de asistenta sociala si a structurii orientative de personal, a Regulamentului-cadru de organizare si functionare a institutiilor de asistenta sociala, precum si a Normelor metodologice de aplicare a prevederilor Ordonantei Guvernului nr. 68/2003 privind serviciile sociale, cu modificarile si completarile ulterioare;
Legislatie europeana: Reg. (UE) nr. 1303/2013, Reg. (UE) nr. 1305/2013 (art. 20, art. 35), Reg. (UE) nr. 807/2014, Reg. (UE) nr. 1407/2013.

4. Beneficiari directi/indirecti (grup tinta)

| | |
|-----------------------------|--|
| 4.1. Beneficiari directi | <p>Entitati publice</p> <ul style="list-style-type: none"> ▪ autoritati publice locale si asociatiile acestora (ADI-uri) <p>Entitati private:</p> <ul style="list-style-type: none"> • Unitati de cult - parohii <ul style="list-style-type: none"> ▪ ONG-uri definite conform legislatiei in vigoare ▪ GAL-ul <p>Accreditate ca furnizor de servicii sociale</p> |
| 4.2. Beneficiarii indirecti | <ul style="list-style-type: none"> ▪ populatia locala |

5. Tip de sprijin (conform art. 67 din Reg. (UE) nr. 1303/2013)

- Rambursarea costurilor eligibile suportate si platite efectiv
- Plati in avans, cu conditia constituirii unei garantii bancare sau a unei garantii echivalente corespunzatoare procentului de 100% din valoarea avansului, in conformitate cu art. 45 (4) si art. 63 ale R. (CE) nr. 1305/2014.

6. Tipuri de actiuni eligibile si neeligibile

Sunt eligibile toate tipurile de operatiuni care sunt in concordanta cu regulile generale din Regulamentele Europene, prioritatile stabilite pentru dezvoltarea locala - LEADER si obiectivele si prioritatile stabilite in Strategia de Dezvoltare Locala.

Actiunile eligibile sunt:

Servicii sociale fara cazare conform nomenclatorului de servicii sociale, HG867/2015.

Investitii necesare atingerii obiectivelor propuse.

7. Conditii de eligibilitate

- Solicitantul sa se incadreze in categoria beneficiarilor eligibili, sa prezinte documentul de acreditare ca furnizor de servicii sociale.;
- Solicitantul nu trebuie sa fie in insolventa sau in incapacitate de plata;
- Solicitantul se angajeaza sa asigure intretinerea/mentenanta investitiei pe o perioada de minim 5 ani, de la ultima plata;
- Investitia sa se incadreze in tipul de sprijin prevazut prin masura;
- Investitia trebuie sa fie in corelare cu strategia de dezvoltara locala si/sau judeteană aprobata;
- Investitia sa se realizeze in teritoriul GAL TRANSCARPATICA si sa deserveasca toate UAT-urile din teritoriul GAL.

8. Criterii de selectie

- Experienta relevanta in domeniu;
- Constituirea de parteneriate;

| |
|---|
| <ul style="list-style-type: none"> • Solicitanti care nu au primit anterior sprijin comunitar pentru o investitie similara in teritoriul GAL. |
| 9.Sume aplicabile si rata sprijinului |
| <p>La stabilirea cuantumului sprijinului am avut in vedere aspectul daca un proiect deserveste toate UAT-urile din teritoriul GAL, beneficiarul putand obtine plafonul maxim al ajutorului public nerambursabil.</p> <p>Intensitatea sprijinului va fi de:</p> <ul style="list-style-type: none"> • 100% pentru investitii regeneratoare de venit • 100% pentru investitii generatoare de venit cu utilitate publica • 90% pentru investitii generatoare de venit pentru cheltuielile eligibile din proiect. <p>Valoarea maxima a proiectelor va fi stabilita ulterior in cadrul apelurilor de selectie ce vor fi lansate.</p> |
| 10.Indicatori de monitorizare |
| <p>Domeniul de interventie 6B - Populatia neta care beneficiaza de servicii imbunatatite - 30</p> <p>Domeniul de interventie 1A - Cheltuieli publice totale - 20.000 euro</p> |

MASURA 6

| | |
|---|--|
| Denumirea masurii | Investitii realizate in vederea pastrarii si promovarii culturii in teritoriul GAL Transcarpatica, prin organizare de evenimente |
| Codul masurii | M6/M7/Subm.7.6/6B |
| Tipul masurii | <ul style="list-style-type: none"> • INVESTITII □ SERVICII □ SPRIJIN FORFETAR |
| 1.Descrierea generala a masurii, inclusiv a logicii de interventie a acesteia si a contributiei la prioritatile strategiei, la domeniile de interventie, la obiectivele transversale si a complementaritatii cu alte masuri din SDL. | |
| 1.1.Justificare. Corelare cu analiza SWOT | <p>Masura dedicata investitiei in vederea pastrarii si promovarii culturii in teritoriul GAL Transcarpatica, prin organizare de evenimente contribuie la sprijinirea activitatilor culturale si turistice ale zonei, prin organizarea de spectacole cu caracter traditional, programe artistice, targuri, manifestari traditionale. Aceste programe au ca scop oferirea catre populatie de evenimente artistice si culturale. Din analiza SWOT a teritoriului GAL Transcarpatica a reiesit insuficienta locurilor de recreere si a spatiilor culturale de care pot beneficia locuitorii si turistii din zona.</p> <p>In cadrul evenimentelor ce vor fi organizate, producatorii locali vor fi invitati sa isi valorifice produsele catre populatie si catre turisti, evenimentele respective conducand astfel si la cresterea veniturilor producatorilor locali.</p> |

| | |
|--|---|
| 1.2. Obiectivul de dezvoltare rurala al Reg(UE) 1305/2013, art.4 | c) obtinerea unei dezvoltari teritoriale echilibrate a economiilor si comunitatilor rurale, inclusiv crearea si mentinerea de locuri de munca. |
| 1.3.Obiectivul specific local al masurii | Promovarea incluziunii sociale, a reducerii saraciei si a dezvoltarii economice in zonele rurale prin: <ul style="list-style-type: none"> • promovarea valorilor culturale locale si nationale • promovarea activitatilor educationale si culturale diverse • cresterea valorii adaugate in activitatile de turism • cresterea numarului de turisti si a duratei sejururilor Sprijinirea patrimoniului cultural. |
| 1.4. Contributie la prioritatea/prioritatile prevazute la art.5, Reg.(UE) nr.1305/2013 | P6 Promovarea incluziunii sociale, a reducerii saraciei si a dezvoltarii economice in zonele rurale |
| 1.5. Masura corespunde obiectivelor art. 20 din Reg.(UE) nr.1305/2013 | art. 20, alin.1, d.Reg (UE) nr.1305/2013- investitii in crearea, imbunatatirea sau extinderea serviciilor locale de baza destinate populatiei rurale, inclusiv a celor de agrement si culturale, si a infrastructurii aferente; alin.2 Sprijinul acordat in cadrul acestei masuri vizeaza exclusiv infrastructura la scara mica, astfel cum este definita de fiecare stat membru in programul sau. |
| 1.6.Contributia la domeniile de interventie | 6B Incurajarea dezvoltarii locale in zonele rurale |
| 1.7.Contributia la obiectivele transversale ale Reg.(UE) 1305/2013 | Masura contribuie la obiectivul transversal inovare. Caracterul inovativ al masurii reiese din faptul ca in prezent in teritoriul GAL Transcarpatica nu exista facilitatile necesare pentru organizarea de evenimente de genul spectacolelor bazate pe traditii populare, valori culturale locale si nationale. Aduce un impact economic, social si cultural in teritoriu, prin activitatea propusa masura contribuie la consolidarea identitatii si a profilului local atat social cat si cultural. Masura contribuie la obiectivul transversal protectia mediului, investitiile din cadrul acestei masuri vor fi in accord cu mediul, prin modalitatea de operare si educare a celor implicate in activitati. |
| 1.8.Complementaritate cu alte masuri din SDL | - |
| 1.9.Sinergia cu alte masuri din SDL | M6/M7/Subm.7.6/6B sinergica cu M4/M7/Subm.7.2.1/6B , contribuind la dezvoltarea economica a zonei GAL. |
| 2.Valoarea adaugata a masurii | |
| Stimularea organizarii de evenimente traditionale, turistice, precum si a targurilor contribuie la: - Innoirea traditiilor locale | |

| | |
|--|--|
| <ul style="list-style-type: none"> - Prevenirea marginalizării populației vârstnice - Sustinerea producției artistice - Folosirea locurilor de cazare - extra-venituri pentru populație - Stimularea comercializării produselor locale | |
| 3. Trimiteri la alte acte legislative | |
| <p>Legislație națională: Legea nr. 215/2001 a administrației publice locale - republicată, cu modificările și completările ulterioare; Hotărârea Guvernului nr. 26/2000 cu privire la asociații și fundații, cu modificările și completările ulterioare; Hotărârea Guvernului nr. 28/2008 privind aprobarea conținutului-cadru al documentației tehnico-economice aferente investițiilor publice.</p> <p>Legislație europeană: Reg. (UE) nr. 1303/2013, Reg. (UE) nr. 1305/2013 (art. 20, art. 35), Reg. (UE) nr. 807/2014, Reg. (UE) nr. 1407/2013.</p> | |
| 4. Beneficiari directi/indirecti (grup tinta) | |
| 4.1. Beneficiari directi | <p>Entități publice</p> <ul style="list-style-type: none"> • autorități publice locale și asociațiile acestora (ADI-uri) <p>Entități private:</p> <ul style="list-style-type: none"> • ONG-uri definite conform legislației în vigoare |
| 4.2. Beneficiarii indirecti | <ul style="list-style-type: none"> • populația locală • întreprinderile locale • turiștii din teritoriul GAL Transcarpatica |
| 5. Tip de sprijin (conform art. 67 din Reg. (UE) nr. 1303/2013) | |
| <p>Pentru investițiile legate de evenimente (achiziționare scenă mobilă, sistem de sonorizare, lumini, etc) sprijinul se va acorda sub formă rambursării cheltuielilor eligibile suportate și platite efectiv de către Beneficiar.</p> <p>Se pot realiza plăți în avans cu condiția constituirii de către Beneficiar unei garanții bancare sau a unei garanții echivalente corespunzătoare procentului de 100% din valoarea avansului, în conformitate cu art. 45 (4) și art. 63 ale R. (CE) nr. 1305/2014.</p> | |
| 6. Tipuri de acțiuni eligibile și neeligibile | |
| <p>Sunt eligibile toate tipurile de operațiuni care sunt în concordanță cu regulile generale din Regulamentele Europene, prioritățile stabilite pentru dezvoltarea locală-LEADER și obiectivele și prioritățile stabilite în Strategia de Dezvoltare Locală. Pentru a stabili tipurile de acțiuni eligibile și neeligibile, trebuie să se țină cont de cel puțin următoarele: art. 65 din Reg. (UE) nr. 1303/2013; art. 69(3) din Reg. (UE) nr. 1303/2013; art. 45 din Reg. (UE) nr. 1305/2013; art. 13 din Reg. (UE) nr. 807/2014; prevederile din PNDR-cap. 8.1 și fișa tehnică a sub-măsurii 19.2; aspectele privind demarcarea și complementaritatea operațiunilor; respectarea schemei de ajutor de minimis (dacă este cazul).</p> <p>Acțiunile eligibile sunt: investițiile legate de activitatea de organizare evenimente (de exemplu achiziționarea de corturi, scene mobile, echipamente de sonorizare, lumini, etc.)</p> | |
| 7. Condiții de eligibilitate | |
| <ul style="list-style-type: none"> • Investițiile pot fi exclusiv cele legate de organizarea evenimentelor (scenă mobilă, echipamente sonorizare, lumini, etc) și presupune întocmirea documentației aferente investițiilor conform HG 28/2008. • Solicitantul trebuie să se încadreze în categoria beneficiarilor eligibili; | |

| |
|--|
| <ul style="list-style-type: none"> • Solicitantul nu trebuie sa fie in insolventa sau incapacitate de plata; • Investitia sa se incadreze in tipul de sprijin prevazut prin masura; • Investitia trebuie sa fie in corelare cu strategia de dezvoltara locala si/sau judeteana aprobata; • Investitia sa se realizeze in teritoriul GAL Transcarpatica |
| 8.Criterii de selectie |
| <p>Sunt prioritare investitiile care contribuie la:</p> <ul style="list-style-type: none"> - conservarea patrimoniului local si a traditiilor locale, promovarea valorilor culturale si naturale - dezvoltarea identitatii locale a zonei - atragerea turistilor prin participare la evenimente - programe inovatoare |
| 9.Sume aplicabile si rata sprijinului |
| <p>La stabilirea cuantumului sprijinului am avut in vedere urmatoarele specificul local (ex.interes colectiv, importanta strategica, caracteristicile inovatoare ale proiectului la nivel local, buget disponibil, etc.)</p> <p>Intensitatea sprijinului va fi de 100%. Valoarea maxima a proiectelor va fi stabilita ulterior in cadrul apelurilor de selectie ce vor fi lansate.</p> |
| 10.Indicatori de monitorizare |
| <p>Domeniul de interventie 6B - Numarul participantilor la evenimente/Populatie neta care beneficiaza de investitia realizata - 1.000</p> <p>Domeniul de interventie 1A - Cheltuieli publice totale - 50.000 euro</p> |

MASURA 7

| | |
|---|---|
| Denumirea masurii | Infiiintarea de activitati neagricole |
| Codul masurii | M7/M6/Subm.6.2/6A |
| Tipul masurii | <input type="checkbox"/> INVESTITII <input type="checkbox"/> SERVICII <ul style="list-style-type: none"> • SPRIJIN FORFETAR |
| 1.Descrierea generala a masurii, inclusiv a logicii de interventie a acesteia si a contributiei la prioritatile strategiei, la domeniile de interventie, la obiectivele transversale si a complementaritatii cu alte masuri din SDL. | |
| 1.1. Justificare. Corelare cu analiza SWOT | <p>Conform datelor preluate din evidentele primariilor partenere conform Adresei nr.1605/18.02.2016 Comuna Bran, Adresei nr.1037/07.03.2016 Comuna Moieciu si Adresei nr.208/23.02.2016 Comuna Fundata (din cadrul SDL-ului) in teritoriul GAL activau un numar de 584 de societati comerciale, ponderea cea mai mare avand-o cele din sectorul comertului (28,60%), urmate</p> |

| | |
|--|--|
| | <p>apoi de hoteluri si restaurante (27,74%) si nu in ultimul rand de servicii (23,29%).</p> <p>Aşa cum reiese și din analiza SWOT, populatia din teritoriul GAL migreaza la oras, accentuandu-se migratia fortei de munca din teritoriu (in special a tinerilor) din cauza lipsei oportunitatilor de angajare. Pentru aceasta categorie, o oportunitate atractiva o constituie dezvoltarea turismului, in contextul existentei unui bogat patrimoniu natural, cultural, al lipsei poluarii si al amplasarii teritoriului pe o ruta turistică importantă - culoarul Rucar-Bran.</p> <p>Deopotriva, in lista oportunitatilor pentru economia locala se afla, infiintarea de activitati non-agricole (servicii/productie) in contextul in care paleta serviciilor oferite in teritoriu, atat pentru actorii locali, cat si pentru turisti este restransa si exista resurse locale neutilizate care pot constitui materie prima pentru activitati productive.</p> <p>Sprrijinirea crearii microintreprinderilor neagricole va genera noi locuri de munca. Totodata, diversificarea serviciilor va creste atractivitatea zonei si va diminua riscul migratiei populatiei tinere catre orase.</p> <p>Implementarea acestei masuri este necesara pentru stimularea mediului de afaceri din teritoriul LEADER prin sustinerea financiara a intreprinzatorilor care realizeaza activitati neagricole.</p> |
| 1.2. Obiectivul de dezvoltare rurala al Reg(UE) | a) obtinerea unei dezvoltari teritoriale echilibrate a economiilor si comunitatilor rurale,inclusiv crearea si mentinerea de locuri de munca. |
| 1.3.Obiectivul specific local al masurii | Dezvoltarea durabila a economiei locale prin valorificarea responsabila a resurselor locale, diversificarea serviciilor si produselor si crearea de locuri de munca. Incurajarea mentinerii si dezvoltarii activitatilor mestesugaresti traditionale. |
| 1.4. Contributie la prioritatea/prioritatile prevazute la art.5, Reg.(UE) nr.1305/2013 | P6: Promovarea incluziunii sociale, a reducerii saraciei si a dezvoltarii economice în zonele rurale; P5: Promovarea utilizării eficiente a resurselor si sprijinirea tranzitiei catre o economie cu emisii reduse de carbon si rezilienta la schimbarile climatice in sectoarele agricol, alimentar si silvic. |
| 1.5. Masura corespunde obiectivelor art. 19 din Reg.(UE) nr.1305/2013 | Articolul 19 Dezvoltarea exploatatiilor si a intreprinderilor alineatul 1 litera a, punctul ii) activitati neagricole in zone rurale. |

| | |
|--|---|
| 1.6. Contributia la domeniile de interventie | 6A Facilitarea diversificarii, a infiintarii si a dezvoltarii de intreprinderi mici, precum si crearea de locuri de munca. |
| 1.7. Contributia la obiectivele transversale ale Reg.(UE) 1305/2013 | Masura contribuie la inovare si protectia mediului. Proiectele selectate vor contribui la stimularea inovarii prin activitatile economice nou infiintate, prin contributia adusa la dezvoltarea resurselor umane, prin crearea de locuri de munca și combaterea saraciei. Investitiile realizate in cadrul acestei masuri vor fi din categoria celor „prietenoase cu mediul”. |
| 1.8. Complementaritate cu alte masuri din SDL | - |
| 1.9. Sinergia cu alte masuri din SDL | Masura M7/M6/Subm.6.2/6A este sinergica cu masura M3/M6/Subm.6.2/6A |
| 2. Valoarea adaugata a masurii | |
| <ul style="list-style-type: none"> • stimularea activitatilor economice noi din sfera serviciilor pentru populatie sau pentru alte activitati economice neagricole din teritoriul GAL; • incurajarea mentinerii si dezvoltarii activitatilor mestesugaresti traditionale; • dezvoltarea resurselor umane si utilizarea de know-how; • crearea de noi locuri de munca. | |
| 3. Trimiteri la alte acte legislative | |
| <p>Legislatie europeana: Reg. (UE) nr.1305/2013 cu modificarile si completarile ulterioare; Reg. (UE) nr.1303/2013 cu modificarile si completarile ulterioare; Reg. (UE) nr.1407/2013 cu modificarile si completarile ulterioare; Reg. (UE) nr.807/2014 cu modificarile si completarile ulterioare; Reg. (UE) nr.808/2014; Recomandarea 2003/361/CE din 6 mai 2003; Reg. (UE) nr.215/2014.</p> <p>Legislatie nationala: OUG nr.346/2004; OUG nr.44/2008; HG nr. 226/2015; OUG nr.49 /2015; OUG nr.66/2011.</p> | |
| 4. Beneficiari directi/indirecti (grup tinta) | |
| 4.1. Beneficiari directi | <ul style="list-style-type: none"> • Micro-intreprinderi si intreprinderi mici existente din spatiul rural, care isi propun activitati non-agricole, pe care nu le-au mai efectuat pana la data aplicarii pentru sprijin; • Micro-intreprinderi si intreprinderi mici noi, infiintate in anul depunerii aplicatiei de finantare sau cu o vechime de maxim 3 ani fiscali, care nu au desfasurat activitati pana în momentul depunerii acesteia (start-ups); • Fermierii sau membrii unei gospodarii agricole care isi diversifica activitatea prin practicarea unei activitati nonagricole in spatiul rural pentru prima data.Persoanele fizice neautorizate nu sunt eligibile. |

| | |
|---|---|
| 4.2. Beneficiarii indirecti | <ul style="list-style-type: none"> • Populatia din teritoriu si din regiune; • Persoanele din categoria populatiei active aflate in cautarea unui loc de munca. |
| 5. Tip de sprijin | |
| <ul style="list-style-type: none"> • Sprijinul va fi acordat sub forma de suma forfetara pentru finantarea infiintarii de noi activitati non-agricole in teritoriul LEADER pe baza unui plan de afaceri. | |
| 6. Tipuri de actiuni eligibile si neeligibile | |
| <p>Sprijinul forfetar se acorda pentru indeplinirea obiectivelor din cadrul Planului de Afaceri. Toate cheltuielile propuse in Planul de Afaceri, inclusiv capitalul de lucru si capitalizarea intreprinderii si activitatile relevante pentru implementarea corecta a Planului de Afaceri aprobat, pot fi eligibile, indiferent de natura acestora.</p> <p>Sunt eligibile toate tipurile de operatiuni care sunt in concordanta cu regulile generale din Regulamentele Europene, prioritatile stabilite pentru dezvoltarea locala - LEADER si obiectivele și prioritățile stabilite în Strategia de Dezvoltare Locala.</p> <p>Pentru a stabili tipurile de actiuni eligibile si neeligibile, trebuie sa se tina cont de urmatoarele: art.65 din Reg.(UE) nr.1303/2013; art.69(3) din Reg.(UE) nr.1303/2013; art.45 din Reg.(UE) nr.1305/2013; art.13 din Reg.(UE) nr.807/2014; prevederile din Ghidul Solicitantului; prevederile din PNDR - cap. 8.1 si fisa tehnica a sub-masurii 19.2; aspectele privind demarcarea si complementaritatea operatiunilor; respectarea regulilor schemei de ajutor de minimis (dacă este cazul).</p> <p>Se vor respecta prevederile aplicabile LEADER din Hotararea Guvernului nr.226 din 2 aprilie 2015 privind stabilirea cadrului general de implementare a masurilor Programului National de Dezvoltare Rurala cofinantate din Fondul European Agricol pentru Dezvoltare Rurala si de la bugetul de stat.</p> <p>Nu sunt eligibile cheltuielile cu achizitionarea de utilaje si echipamente agricole aferente activitatii de prestare de servicii agricole, in conformitate cu Clasificarea Activitatilor din Economia Nationala, precum si producerea si comercializarea produselor de Anexa I din Tratat.</p> | |
| 7. Conditii de eligibilitate | |
| <p>Solicitantii de sprijin prin aceasta masura vor trebui sa indeplineasca urmatoarele conditii minime de eligibilitate:</p> <ul style="list-style-type: none"> • sa se incadreze in categoria beneficiarilor eligibili; • sa prezinte un Plan de Afaceri; • sediul social si punctul/punctele de lucru trebuie sa fie situate in teritoriul GAL, iar activitatea va fi desfasurata in teritoriul GAL; • implementarea Planului de Afaceri trebuie sa inceapa in termen de maximum 9 luni de la data deciziei de acordare a sprijinului; • proiectul trebuie sa se incadreze in cel putin unul dintre tipurile de activitati sprijinite prin masura; • toate cheltuielile aferente implementarii proiectelor trebuie sa fie efectuate pe teritoriul GAL Transcarpatica; • durata de executie a proiectului va fi de maxim 3 ani. <p>Alte obligatii:</p> | |

| |
|--|
| <ul style="list-style-type: none"> Plata ultimei transe este conditionata de implementarea corecta a planului de afaceri. Solicitantul va trebui sa faca dovada comercializarii productiei proprii sau a prestarii activitatilor în procent de minim 30% din valoarea primei transe de plata. |
| 8.Criterii de selectie <ul style="list-style-type: none"> Investitii in turism, in special in activitati recreationale; Activitati productive care folosesc ca materie prima resursele locale; Investitii in activitati mestesugaresti, de conservare a retetelor traditionale si de valorificare a resurselor locale din toate domeniile de activitate; Numarul de locuri de munca create prin investitie. <p>Criteriile de selectie vor fi detaliate suplimentar in ghidul solicitantului si vor respecta prevederile art. 49 al Reg. (UE) nr. 1305/2013 în ceea ce privește tratamentul egal al solicitanților, o mai bună utilizare a resurselor financiare și direcționarea măsurilor în conformitate cu prioritățile Uniunii în materie de dezvoltare rurală.</p> |
| 9.Sume aplicabile si rata sprijinului <p>Cuquantumul sprijinului maxim este de 50.000 euro/proiect.</p> <p>Sprijinul se va acorda in 2 rate pe o perioada de maximum 3 ani, astfel:</p> <ul style="list-style-type: none"> 90% din cuquantumul sprijinului la semnarea deciziei de finantare; 10% in cuquantumul sprijinului se va acorda cu conditia implementarii corecte a planului de afaceri. <p>Operatiunile se supun regulii de minimis.</p> <p>Dosarul cererii de plata pentru a doua transa se depune dupa indeplinirea obiectivelor propuse de beneficiar in planul de afaceri.</p> |
| 10.Indicatori de monitorizare <p>Domeniul de interventie 6A - Numar de locuri de munca nou create - 7</p> <p>Domeniul de interventie 1A - Cheltuieli publice totale - 80.000</p> |

MASURA 8

| | |
|---|--|
| Denumirea masurii | Sprijin pentru investitii in ameliorarea rezilientei si a valorii de mediu a ecosistemelor forestiere-refacerea si imbunatatirea fondului forestier |
| Codul masurii | M8/M8/Subm.8.5/4A |
| Tipul masurii | <ul style="list-style-type: none"> • INVESTITII □ SERVICII □ SPRIJIN FORFETAR |
| 1.Descrierea generala a masurii, inclusiv a logicii de interventie a acesteia si a contributiei la prioritatile strategiei, la domeniile de interventie, la obiectivele transversale si a complementaritatii cu alte masuri din SDL. | |
| 1.1. Justificare. Corelare cu analiza SWOT | Conform analizei SWOT, realizata pentru teritoriul Bran-Moieciu-Fundata, a fost identificata necesitatea refacerii si intretinerii suprafetelor impadurite, existand riscul despadurilor necontrolate, fapt ce poate avea implicatii negative asupra mediului. |

| | |
|--|--|
| | <p>In cadrul acestei masuri, se acorda sprijin financiar pentru infiintarea/modernizarea de pepiniere in vederea refacerii si imbunatatirii fondului forestier precum si intretinerea padurilor si pasunilor existente la nivelul teritoriului Bran-Moieciu-Fundata.</p> <p>Acest lucru va contribui la refacerea biodiversitatii locale, reducerea eroziunii solului, diminuarea impactului produs de schimbarile climatice si efectului de sera.</p> <p>Sprijinul acordat in cadrul acestei masuri va fi indreptat in vederea acoperirii costurilor legate de:</p> <ul style="list-style-type: none"> - achizitionarea materialului saditor; - lucrarile necesare pentru infiintarea si intretinerea plantatiilor de puieti; - achizitionarea de echipamente si masini necesare pentru realizarea anumitor operatii asupra puietilor pana la varsta optima pentru efectuarea impadurilor; - achizitionarea de echipamente si masini necesare intretinerii padurilor si pasunilor existente |
| 1.2. Obiectivul de dezvoltare rurala al Reg(UE) 1305/2013, art.4 | b) asigurarea gestionarii durabile a resurselor naturale si combaterea schimbarilor climatice; |
| 1.3.Obiectivul specific local al masurii | <ul style="list-style-type: none"> • producerea de puieti forestieri prin infiintarea de pepiniere in vederea refacerii si imbunatatirii fondului forestier la nivelul teritoriului Bran-Moieciu-Fundata • Intretinerea fondului forestier existent la nivelul teritoriului Bran - Moieciu - Fundata |
| 1.4. Contributie la prioritatea/prioritatile prevazute la art.5, Reg.(UE) nr.1305/2013 | P4 Refacerea, conservarea si consolidarea ecosistemelor care sunt legate de agricultura si silvicultura |
| 1.5. Masura corespunde obiectivelor art. 21 din Reg.(UE) nr.1305/2013 | art. 21, alin. 1 pct.d) investitii in ameliorarea rezilientei si a valorii ecologice, precum si a potentialului de atenuare a ecosistemelor forestiere. |
| 1.6. Contributia la domeniile de interventie | 4A Refacerea, conservarea si dezvoltarea biodiversitatii |
| 1.7. Contributia la obiectivele transversale ale Reg.(UE) 1305/2013 | Masura contribuie la obiectivul transversal inovare: vor fi incurajate acele echipamente/masini si tehnologii cu un caracter inovator, necesare pentru realizarea operatiilor asupra puietilor pana la varsta optima pentru efectuarea impadurilor si intretinerea padurilor si pasunilor existente. Masura contribuie la obiectivul transversal protectia mediului - introducerea unor tehnologii inovative va contribui si la protectia mediului si atenuarea schimbarilor climatice. |

| | |
|--|---|
| 1.8. Complementaritate cu alte masuri din SDL | - |
| 1.9. Sinergia cu alte masuri din SDL | - |
| 2. Valoarea adaugata a masurii | |
| <ul style="list-style-type: none"> • contribuie la reducerea concentratiei de gaze din atmosfera, cu efect de sera • contribuie la reducerea eroziunii solului • contribuie la ameliorarea climatului local, imbunatatirea capacitatii de retentie a apei si atenuarea riscului de inundatii • cresterea diversitatii biologice la nivel local prin refacerea habitatelor si ecosistemelor | |
| 3. Trimiteri la alte acte legislative | |
| Legislatia nationala: Ordinul ministrului apelor, padurilor si protectiei mediului nr. 1672 din 07.11.2000 privind aprobarea Normelor tehnice pentru amenajarea padurilor ; O.M. nr. 1652/2000 - privind aprobarea Normelor si indrumarile tehnice privind protectia padurilor; H.G. nr. 1476/2002 - privind aprobarea unor masuri privind gospodaria durabila a padurilor. Legislatia UE: Reg. (UE) nr. 1303/2013, Reg. (UE) nr. 1305/2013, Reg. (UE) nr. 1407/2013, Reg. (UE) nr. 807/2014 | |
| 4. Beneficiari directi/indirecti (grup tinta) | |
| 4.1. Beneficiari directi | Entitati publice <ul style="list-style-type: none"> • autoritati publice locale si asociatiile acestora (ADI-uri) Entitati private: <ul style="list-style-type: none"> • forme asociative ale proprietarilor de padure constituite in baza legii fondului funciar nr. 18/1991; Legii nr. 169/1997; Legii nr. 141/1999; Legii nr.1/2000; O.G. nr. 96/1998; H.G. nr. 180/2000 si H.G. nr. 997/1999. |
| 4.2. Beneficiarii indirecti | <ul style="list-style-type: none"> • populatia locala • mediul inconjurator |
| 5. Tip de sprijin (conform art. 67 din Reg. (UE) nr. 1303/2013) | |
| <ul style="list-style-type: none"> • Rambursarea costurilor eligibile suportate si platite efectiv de solicitant. • Plati in avans, cu conditia constituirii unei garantii echivalente corespunzatoare procentului de 100% din valoarea avansului, in conformitate cu art.45(4) si art.63 ale Reg.(UE) nr. 1305/2013. | |
| 6. Tipuri de actiuni eligibile si neeligibile | |
| Sunt eligibile toate tipurile de operatiuni care sunt in concordanta cu regulile generale din Regulamentele Europene, prioritatile stabilite pentru dezvoltarea locala-LEADER si obiectivele si prioritatile stabilite in Strategia de Dezvoltare Locala. Pentru a stabili tipurile de actiuni eligibile si neeligibile, trebuie sa se tina cont de cel putin urmatoarele: art. 65 din Reg. (UE) nr. 1303/2013; art. 69(3) din Reg. (UE) nr. 1303/2013; art. 45 din Reg. (UE) nr. 1305/2013; art. 13 din Reg. (UE) nr. 807/2014; prevederile din PNDR-cap. 8.1 si fisa tehnica a sub-masurii 19.2; aspectele privind demarcarea si complementaritatea operatiunilor; | |

| |
|--|
| respectarea schemei de ajutor de minimis (daca este cazul). Actiunile eligibile sunt: achizitionarea materialului saditor; lucrarile necesare pentru infiintarea si intretinerea plantatiilor de puieti; achizitionarea de echipamente si masini necesare pentru realizarea anumitor operatii asupra puietilor pana la varsta optima pentru efectuarea impadurilor si intretinerea padurilor si pasunilor existente. |
| 7. Conditii de eligibilitate |
| <ul style="list-style-type: none"> • Actiunile proiectului se pot desfasura doar pe teritoriul GAL • Beneficiarii proiectului sunt entitatile publice si private din teritoriul GAL • Proiectul se va desfasura pe o perioada de maxim 4 ani. |
| 8. Criterii de selectie |
| <ul style="list-style-type: none"> • structura proprietatii asupra padurii pentru care se intocmeste proiectul • marimea suprafetei de padure pentru care se intocmeste proiectul |
| 9. Sume aplicabile si rata sprijinului |
| Intensitatea sprijinului va fi de 100%. Valoarea maxima a proiectelor va fi stabilita ulterior in cadrul apelurilor de selectie ce vor fi lansate. |
| 10. Indicatori de monitorizare |
| Domeniul de interventie 4A - Suprafata totala impadurita (ha) - 1 Domeniul de interventie 1A - Cheltuieli publice totale -5.000 Domeniul de interventie 6A - Numar de locuri de munca nou create - 0 |

CAPITOLUL VI: Descrierea complementaritatii si/sau contributiei la obiectivele altor strategii relevante (nationale, sectoriale, regionale, judetene etc.)

Pentru a asigura implementarea unui demers integrat de dezvoltare micro-regionala, prin exploatarea tuturor oportunitatilor de finantare, fie ele din surse private sau publice, nationale sau europene este important ca strategia de dezvoltare locala a GAL Transcarpatica sa fie complementara cu programele de finantare deja existente la nivel local, national sau european. **Primul nivel de corespondenta** analizat este local, fiind identificate corelatii intre obiectivele strategiei GAL-ului Transcarpatica cu strategiile celor 3 UAT-uri din teritoriul acoperit de catre GAL. Directiile strategice de interventie pentru dezvoltarea celor 3 UAT-uri urmaresc: **Directia 1** Dezvoltare urbana durabila integrata; **Directia 2** Dezvoltarea infrastructurii locale; **Directia 3** Sprijinirea unei economii competitive si a dezvoltarii locale; **Directia 4** Imbunatatirea infrastructurii energetice in comune; **Directia 5** Dezvoltarea durabila a turismului local; **Directia 6** Imbunatatirea conditiilor de mediu la nivel local si regional; **Directia 7** Dezvoltarea infrastructurii in vederea promovarii incluziunii sociale si a reducerii gradului de saracie; **Directia 8** Asigurarea unei bune guvernante la nivel local.

Mai jos sunt prezentate obiectivele relevante pentru specificul SDL-ului, obiective comune regasindu-se in strategiile comunelor Bran, Moieciu si Fundata, tinandu-se cont de similitudinea problemelor cu care se confrunta, amplasarea teritoriului si vecinatatea comunitatilor reprezentate de localitatile reunite in cadrul GAL-ului Transcarpatica.

Obiectiv operational 1.1 Cresterea gradului de mobilitate in interiorul comunei -reabilitarea si modernizarea retelei de strazi (inclusiv pasaje, parcuri, alei pietonale), piste de biciclete, spatii pentru persoane cu dizabilitati, marcarea si dotarea strazilor, amenajarea si sistematizarea intersectiilor, dezvoltarea de sisteme inteligente de monitorizare a traficului, dezvoltarea de solutii alternative pentru transportul public, derularea de campanii de

informare/promovare privind mobilitatea urbana. **Obiectivul operational 1.2 Stimularea atractivitatii si economiei locale prin cresterea accesului la infrastructura TIC de calitate** - extinderea infrastructurii de broadband, dezvoltarea TIC prin crearea si dezvoltarea de e-servicii. **Obiectivul operational 1.3 Stimularea atractivitatii prin utilizarea resurselor culturale ale comunei** - imbunatatirea managementului in domeniul cultural.

Obiectivul operational 2.1 Crearea/reabilitarea/modernizarea/extinderea infrastructurii educationale si cresterea actului educational - reabilitarea/modernizarea/extinderea si dotarea cu echipamente specifice a unitatilor de invatamant, constructia/modernizarea gradinitelor si a salilor de sport, imbunatatirea conditiilor de transport scolar, investitii in realizarea unui club al elevilor, investitii in realizarea unui centru pentru tineret. **Obiectivul operational 2.2 Imbunatatirea accesului si participarii la educatie si instruire de calitate** - reducerea ratei de parasire timpurie a scolii, imbunatatirea calitatii si eficientei invatamantului prin adaptarea ofertei educationale la cerintele de pe piata muncii, dezvoltarea si derularea de programe de constientizare si responsabilizare pentru toate partile implicate in procesul educational. **Obiectivul operational 2.3 Cresterea accesului la servicii de sanatate de calitate** - crearea/modernizarea si diversificarea infrastructurii de sanatate, actiuni de educare si promovare in domeniul sanatatii. **Obiectivul operational 2.4 Cresterea accesului la servicii sociale de calitate** - crearea/modernizarea infrastructurii de servicii sociale, inclusiv dotarea cu echipamente, derularea de programe de promovare destinate accesului la servicii sociale de calitate, modernizarea managementului public in administrarea politicilor publice de asistenta sociala.

Obiectivul operational 3.1 Crearea unui mediu de afaceri atractiv, dinamic si competitive - sprijinirea inovarii mediului economic, stimularea mediului anteprenorial, sprijin pentru domenii competitive si sisteme productive integrate, servicii si procese tehnologice noi, cu valoare adaugata crescuta, imbunatatirea accesului firmelor la servicii de afaceri de calitate, dezvoltarea agroturismului, actiuni pentru promovarea producatorilor locali. **Obiectiv operational 3.2 Sprijinirea competitivitatii produselor locale** - sprijinirea activitatilor cu profil agricol, dezvoltarea de servicii de promovare a producatorilor locali.

Obiectiv operational 4.1 Cresterea eficientei energetice - modernizarea sistemului de iluminat public si a retelei de gaze naturale, inclusiv introducerea solutiilor pentru valorificarea energiilor regenerabile in sectorul rezidential si public, reabilitarea si modernizarea termica a cladirilor publice, locuintelor si firmelor. **Obiectiv operational 4.2 Cresterea gradului de utilizare a resurselor regenerabile** - crearea si utilizarea surselor de energie regenerabila, reabilitare termica si cresterea gradului de independenta energetica prin utilizarea surselor de energie regenerabila, reabilitarea termica a cladirilor, folosirea panourilor solare sau a altor elemente inovative.

Obiectiv operational 5.1 Sprijinirea valorificarii potentialului turistic existent - imbunatatirea imaginii comunei, dezvoltarea infrastructurii de turism si de agrement, promovarea potentialului turistic, dezvoltare economica locala prin valorificarea specificului turistic local, valorificarea durabila a patrimoniului cultural cu potential turistic, realizarea de parteneriate si activitati la nivelul regiunii Bran-Moieciu-Fundata.

Obiectiv operational 6.1 Protejarea mediului, biodiversitatii si peisajului prin realizarea de investitii si valorificarea siturilor naturale - investitii in crearea/ modernizarea/ extinderea retelelor de apa potabila si canalizare la nivel local, investitii in sisteme de management integrat al deseurilor, derularea de programe de impadurire, de creare a unor perdele forestiere si spatii verzi, investitii in derularea de programe de constientizare si responsabilizare a locuitorilor si agentilor economici privind protectia mediului. **Obiectiv operational 6.2**

Imbunatatirea calitatii mediului - actiuni in vederea extinderii si modernizarii infrastructurii de agrement si sportive. **Obiectiv operational 6.3 Reabilitarea siturilor/solurilor contaminate sau poluate** - curatarea/tratarea suprafetelor industriale poluate, investitii pentru pregatirea siturilor decontaminate pentru noi activitati economice/ sociale.

Obiectiv operational 7.1 Promovarea incluziunii sociale prin regenerarea zonelor rurale si urbane aflate in declin - extinderea, diversificarea si imbunatatirea accesului grupurilor vulnerabile si izolate la conditii bune de locuire, investitii in infrastructura de sanatate, educatie, servicii sociale, activitati de dezvoltare comunitara integrata (informare/ consiliere/mediere), pentru cresterea gradului de coeziune si consens la nivelul comunitatii.

Obiectiv operational 8.1 Imbunatatirea coeziunii dintre administratia publica locala si cetateni si cresterea transparentei - dezvoltarea capacitatii de planificare strategica, formarea personalului din administratia publica, stimularea schimburilor de experienta si a cooperarii teritoriale, implementarea sistemelor de management.

Cel de al doilea nivel de corespondenta analizat este la nivel judetean, remarcandu-se corelatii cu Strategia de dezvoltare a judetului Brasov, din care fac parte cele 3 comunitati incluse in teritoriul GAL-ului. In cadrul Strategiei de Dezvoltare a Judetului Brasov, Orizonturi 2013-2020-2030, aprobata de catre CJ Brasov, sunt stabilite principalele directii de dezvoltare carora le corespund urmatoarele obiective si masuri: **Directia 1 Dezvoltarea infrastructurii judetului si a localitatilor, Brasov nod de transport si comunicatii** - dezvoltarea si modernizarea infrastructurii de transport; imbunatatirea infrastructurii tehnico-edilitare. **Directia 2 Dezvoltarea turismului, Brasovul capital turismului romanesc** - dezvoltarea infrastructurii pentru a asigura cresterea atractivitatii si competitivitatii zonelor turistice cu potential natural si cultural; promovarea si valorificarea obiectivelor turistice, a manifestarilor locale; sprijinirea dezvoltarii initiativelor turistice. **Directia 3 Consolidarea si dezvoltarea economiei judetene, dublarea PIB-ului brasovean pana in 2020** - crearea si dezvoltarea de locatii competitive destinate activitatilor de productie; sustinerea initiativelor de afaceri; sprijinirea cercetarii, a transferului de tehnologie si dezvoltarea retelelor informatinale pentru afaceri; promovarea activitatilor si produselor. **Directia 4 Dezvoltarea urbana policentrica, Zona Metropolitana Brasov capitala regiunii de dezvoltare Centru** - dezvoltarea durabila a turismului; dezvoltarea durabila a economiei brasovene; dezvoltarea durabila a transportului si comunicatiilor; dezvoltarea durabila a comunitatii brasovene. **Directia 5 Imbunatatirea sistemelor de management sectorial de mediu, Brasov capitala verde a Romaniei** - protectia atmosferei; managementul durabil al apei; managementul deseurilor. **Directia 6 Cresterea calitatii capitalului social uman, redefinirea statutului/valorilor de brasovean** - dezvoltarea si modernizarea infrastructurii sociale, cresterea calitatii serviciilor in unitatile de invatamant; dezvoltarea si modernizarea infrastructurii de sanatate, cresterea calitatii serviciilor in unitatile medicale; dezvoltarea si modernizarea infrastructurii de protectie sociala, cresterea calitatii serviciilor in unitatile de specialitate; imbunatatirea capacitatii administrative. **Directia 7 Dezvoltarea rurala, agricultura sursa alternativa de venituri** - reforma structurala a practicarii agriculturii; dezvoltarea zootehniei; sprijinirea initiativelor agricole; sprijinirea activitatilor non-agricole.

Al treilea nivel de corespondenta analizat este la nivel regional, GAL Transcarpatca fiind localizat in Regiunea de dezvoltare Centru, pentru care Agentia pentru Dezvoltare Regionala Centru a elaborat Planul de Dezvoltare a Regiunii Centru pentru perioada 2014-2020. **Ultimul nivel de corespondenta** analizat este la nivel national, identificandu-se corelatii cu obiectivele Strategiei Nationale pentru Dezvoltare Durabila a Romaniei, Orizonturi 2013-2020-2030, in special cu obiectivul national - consolidarea structurilor din domeniul agroalimentar si silvic

concomitent cu dezvoltarea economica si sociala a zonelor rurale pentru reducerea in continuare a decalajelor si atingerea nivelului mediu actual de performanta al tarilor membre ale UE, afirmarea Romaniei ca element de stabilitate a securitatii alimentare in Europa de Sud-Est. Se remarca corelatii cu Strategia Integrata de Dezvoltare a Resurselor Umane din perspectiva invatarii pe parcursul intregii vietii 2009-2020 (valorificarea pe piata muncii a competentelor fiecarui individ/grup cu risc de excluziune sociala; asigurarea unor sisteme educationale si de formare initiala de calitate si pentru copii si tineri) si cu Strategia Nationala a Patrimoniului Cultural National, directia de actiune 6.2. specifica patrimoniului imaterial si etnografic. Strategia de dezvoltare locala a GAL Transcarpatica este corelata cu prevederile programului "Viziunea Guvernului Romaniei pentru dezvoltarea clasei de mijloc la sate", cap.VII "O noua misiune pentru Grupurile de Actiune Locala" care a fost lansat de Guvernul Romaniei in data de 21.03.2016.

CAPITOLUL VII: Descrierea planului de actiune

La nivelul GAL-ului se vor desfasura **activitati de informare, apel de proiecte, sprijinirea depunatorilor de proiecte, organizarea procesului de verificare si decizie asupra proiectelor depuse, monitorizarea proiectelor.** In functie de aceste activitati se realizeaza planul de actiune general, pentru toata perioada de implementare a strategiei. **Activitatile de informare (animarea)** - diseminarea eficienta a informatiilor relevante catre potentialii beneficiari, cu privire la actiunile intreprinse in cadrul GAL. Actiunile debuteaza cu cel putin o luna inainte de lansarea apelurilor de selectie si continua pe toata durata apelului, in functie de necesitati. Grupurile tinta vizate in cadrul actiunilor de informare sunt: potentialii beneficiari, definiti in fisele de masurii, partenerii implicati in implementarea strategiei, publicul larg (cetateni care pot fi afectati pozitiv de implementarea SDL). Personalul GAL poate decide utilizarea de instrumente adecvate situatiilor intalnite: web-site GAL-ului; conferinte, seminarii si workshop-uri; conferinte de presa/comunicate de presa; lista cu intrebari frecvente postata pe site/chestionare; materiale de prezentare tiparite si audio-video (buletine informative, afise, brosure, fluturasi); ghiduri, manuale si alte documente operationale; materiale de prezentare electronice. Elementele de identitate vizuala ale GAL Transcarpatica vor fi inserate in toate materialele referitoare la strategie, tiparite sau electronice. Actualizarea website-ului va oferi vizibilitate catre publicul tinta. Conferintele au ca scop diseminarea de informatii privind implementarea strategiei, vor asigura participarea unui numar mare de persoane din teritoriu si vor fi organizate cu ocazia unor momente importante din activitatea GAL - incheierea unui ciclu de proiecte, inregistrarea unor succese notabile din implementarea SDL. Seminariile au ca scop informarea potentialilor beneficiari de fonduri, cu privire la conditiile de aplicare si derulare a proiectelor. Vor fi organizate in principal cu ocazia lansarii apelurilor de proiecte in cat mai multe locatii din teritoriu. Aceste seminarii (max. 20 de persoane) vor permite personalului GAL sa intre in contact direct cu persoanele si organizatiile interesate, sa comunice conditiile de aplicare si de implementare a proiectelor, sa culeaga informatii privitoare la potentialii beneficiari. Workshop-urile au ca scop principal implicarea membrilor comunitatii in procese decizionale pentru care este nevoie de consultarea populatiei, pentru a identifica aplicanti si parteneriate care sa promoveze proiectele GAL. Comunicatele de presa joaca un rol important in diseminarea de informatii si mai ales in crearea unei imagini pozitive a GAL-ului. La fiecare lansare/incheiere de apeluri de proiecte, presa va fi informata si va difuza informatii relevante pentru actorii locali sau nationali. **Resursele**

umane implicate in activitatile de animare sunt responsabilul administrativ, animatorul, promotorii locali si responsabilii externi responsabili cu promovarea, informarea si organizarea de evenimente. **Apelul de proiecte** se va efectua pentru fiecare dintre masuri, cel putin o data pe an, pana la finalizarea fondurilor. Cu prioritate vor fi lansate masurile de infrastructura sociala finantate prin POCU. Dupa aprobarea apelului de selectie de catre AG/CD se va asigura publicitatea apelului in teritoriu prin intermediul mass-media, paginii web, prin afisare la Consiliile Locale, structurile judetene AFIR. Daca au ramas bani nealocati pe proiecte in sesiunea lansata si incheiata, se redeschide o alta sesiune de aplicare, imediat sau dupa o anumita perioada de timp. Resursele umane implicate in lansarea apelului de proiecte sunt responsabilul administrativ, animatorul, angajatul pentru activitati de secretariat, expertul tehnic si diversi colaboratori, dupa necesitati. **Sprijinirea depunatorilor de proiecte** - pot fi depunatori de proiecte, beneficiarii astfel cum sunt acestia stabiliti in cap.V “Prezentarea masurilor din prezenta strategie”, care indeplinesc cerintele specifice pentru fiecare din masurile prezentate. Proiectele depuse vor respecta conditiile de forma si continut recomandate de GAL Transcarpatica si vor fi insotite de documentele solicitate prin apelul de selectie si prin Ghidul Solicitantului. Termenul maxim de depunere al proiectelor va fi stabilit prin apelul de selectie al proiectelor. Resursele umane implicate in elaborarea/publicarea ghidurilor de finantare si in oferirea de clarificari cu privire la activitatile si beneficiarii eligibili, la criteriile de evaluare si selectie, la documentele necesare intocmirii proiectului sunt responsabilul administrativ, expertii tehnici si animatorul.

Procesul de verificare si decizie asupra proiectelor depuse presupune urmatoarele activitati:

- efectuarea verificarii conformitatii proiectului si respectarea criteriilor de eligibilitate, realizata de echipa tehnica din cadrul Gal Transcarpatica;
- selectia proiectelor realizata de Comitetul de Selectie, in baza criteriilor stabilite pentru fiecare masura in parte, publicarea rapoartelor de evaluare pentru proiectele depuse;
- depunerea proiectelor selectate si a rapoartelor de selectie de catre GAL la AFIR/CRFIR.

Monitorizarea proiectelor - monitorizarea gestiunii financiare a proiectelor aflate in curs de implementare, verificarea respectarii planificarii asumate prin contractul de finantare, vizite pe teren la beneficiari, transmiterea de rapoarte catre AM cu privire la stadiul implementarii SDL - este prezentata in cap.IX “Organizarea viitorului GAL”. Resursele umane implicate in monitorizare sunt responsabilul administrativ, expertii tehnici si animatorul.

Resursele umane reprezinta active ale GAL-ului ce slujesc la punerea in practica a obiectivelor acestuia, mijloace care pot conditiona succesul organizatiei, prin utilizarea eficienta a resurselor financiare, materiale, institutionale, prin modul in care isi pun capacitatile intelectuale si creative in slujba indeplinirii sarcinilor. Astfel, se are in vedere ca GAL Transcarpatica sa dispuna de personalul necesar, pe tipuri de calificari adecvate, pentru indeplinirea obiectivelor propuse in cadrul strategiei de dezvoltare locala. Modalitatile de contractare a personalului in cadrul GAL-ului sunt: 1. Compartiment administrativ - contract de munca (prezentat in cap.IX “Organizarea viitorului GAL”); 2. Responsabil financiar, auditor, cenzor, responsabil resurse umane, responsabil protectia muncii - contract de prestari de servicii; 3. Cosultanti in diverse domenii - contract de prestari de servicii. Personalul necesar pentru derularea unor activitati care necesita o calificare speciala va fi angajat pe baza de contract de prestare de servicii in functie de necesitatile reale ale GAL-ului, in distincte faze de implementare a SDL. Pe tot parcursul derularii activitatilor necesare implementarii strategiei, GAL Transcarpatica va fi sprijinit de catre agentii agricoli si personalul cu responsabilitati in ceea ce priveste dezvoltarea rurala, din cadrul fiecarei primarii care face parte din parteneriat. Structura echipei administrative a GAL Transcarpatica, care se bazeaza

CAPITOLUL VIII: Descrierea procesului de implicare a comunitatilor locale in elaborarea strategiei

Strategia de Dezvoltare Locala a fost elaborata in cadrul unui proces amplu de informare si consultare. Activitatile au fost initiate incepand cu luna aprilie 2015 (constituirea parteneriatului, depunerea Cererii de finantare pentru Sub-Masura 19.1) si au fost derulate in perioada ianuarie-martie 2016, prin implementarea proiectului finantat prin Sub-masura 19.1. Teritoriul vizat de respectivul proiect a cuprins toate cele 3 localitati incluse in parteneriatul de la acest moment. Colaborarea la nivel teritorial in scopul elaborarii SDL a oferit actorilor locali posibilitatea de a lucra impreuna si de a interactiona in favoarea comunitatilor din teritoriul LEADER. S-au organizat intalniri si consultari ale partenerilor grupului, diverse intalniri ale reprezentantilor comunitatii locale si diverse activitati de animare la nivelul zonei. Metodologia de animare a teritoriului s-a bazat pe o serie de instrumente specifice procesului de dezvoltare locala de tip participativ. GAL Transcarpatica a asigurat resursele umane, financiare si tehnice necesare. Echipa de lucru a fost constituita in asa fel incat sa acopere directiile mari de dezvoltare ale teritoriului. Principalele atributii ale echipei de lucru au fost: stabilirea calendarului de lucru, organizarea consultarilor publice/dezbaterilor, animarea si sensibilizarea actorilor locali, consultanta in domeniile cheie de expertiza, colectarea si structurarea datelor privind teritoriul, analiza datelor privind teritoriul, elaborarea analizelor SWOT si diagnostic, analiza factorilor instititionali/organizationali privind interesul si capacitatea in implementarea strategiei, analiza reglementarilor locale, nationale si europene, formularea viziunii de dezvoltare si stabilirea obiectivelor strategice majore, formularea/prioritizarea actiunilor/proiectelor vizate de strategie, elaborarea necesarului de resurse umane, elaborarea sistemului de monitorizare, evaluare si control a procesului de implementare a strategiei si elaborarea documentului final. Pentru realizarea unui diagnostic realist al teritoriului, a fost stabilit un **Plan de Actiune** care a condus la **implementarea urmatoarelor activitati**:

Consultari publice ale actorilor locali s-au realizat in cele 3 comune membre GAL, in cadrul carora s-au colectat date cu privire la specificul teritoriului, prin adresarea de chestionare de evaluare comunitara. Aceste actiuni au fost obligatorii pentru evaluarea stadiului de asumare a ideii de parteneriat pentru dezvoltare, a actorilor locali. Actiunea s-a realizat in perioada 4-8 ianuarie 2016. Au fost completate 90 de chestionare - 56 de chestionare in Comuna Bran, 20 de chestionare in Comuna Moieciu si 14 chestionare in comuna Fundata, in functie de disponibilitatea populatiei din teritoriul Transcarpatica de a completa chestionarele. Selectarea, formularea și prioritizarea ideilor de proiecte a fost realizată si pe baza optiunilor exprimate de cativa locuitori ai zonei GAL, prin completarea acestor chestionare. Chestionarele scot in evidenta faptul ca la nivelul comunelor ar trebui sa se aiba in vedere urmatoarele actiuni: crearea de piete agroalimentare - 74% dintre persoanele chestionate au considerat crearea de piete-agroalimentare ca fiind de importanta maxima; crearea de spatii verzi si locurile de recreere - 45% dintre persoanele chestionate au considerat-o ca fiind o prioritate de maxima importanta; investitii in energie regenerabila - 44% dintre persoanele chestionate au considerat-o ca fiind de maxima importanta; crearea de locuri de munca - 42% dintre respondenti au evaluat crearea de locuri de munca ca avand importanta maxima. **Prima intalnire cu reprezentantii membrilor** care formeaza parteneriatul a avut loc in data de 7 ianuarie 2016, in vederea identificarii caracteristicilor socio-culturale si economice ale zonei GAL, pentru a cunoaste nevoile prioritare ale comunitatilor si a evalua capacitatea autoritatilor

publice de a implementa proiecte, care sa conduca la rezolvarea acestora. Intalnirea a avut loc la sediul GAL-ului din Comuna Bran si au participat 13 persoane. **Animarea si sensibilizarea actorilor din teritoriu** s-a realizat pe parcursul lunii ianuarie 2016 si s-a concretizat prin organizarea urmatoarelor actiuni: in data de 8 ianuarie a avut loc actiunea de animare in localitatea Fundata, nr. de participanti - 175; in data de 14 ianuarie a avut loc actiunea de animare in localitatea Moieciu, nr. de participanti - 380; in data de 21 ianuarie a avut loc actiunea de animare in localitatea Bran, nr. de participanti - 445. Animarea a constat prin deplasarea in teritoriu in vederea informarii si sensibilizarii locuitorilor din teritoriul GAL cu privire la constientizarea programului LEADER. In teritoriu s-au impartit materiale promotionale (1.000 de pliante si 400 bucati pixuri). Afisele informative privind cofinantarea proiectelor cu participarea Uniunii Europene a fost aplicat la fiecare activitate desfasurata de GAL. **Intalnirile de informare** au fost organizate sub forma de prezentari ale programului Leader, discutii/dezbateri publice organizate in teritoriu GAL. In cadrul acestor intalniri s-au utilizat informatiile dobandite ca urmare a implementarii activitatii de consultare/facilitare comunitara. S-au formulat viziuni de dezvoltare si de stabilire a obiectivelor strategice majore. La finalul acestor dezbateri, reprezentantii GAL au completat cate o fisa reprezentativa pentru cele 3 comunitati membre GAL (o analiza sumara a localitatilor cuprinse in teritoriului GAL-ului). Prezentarile si dezbaterile au fost organizate pe parcursul a trei intalniri: o intalnire a fost organizata la nivelul Comunei Fundata in 15.01.2016, o intalnire s-a organizat in Comuna Moieciu in data de 22.01.2016, iar cea de a treia intalnire de informare a avut loc in Comuna Bran in data de 29.01.2016. La intalniri au participat reprezentanti ai sectorului public si ai sectorului privat/civil, numarul total de participanti la aceste intalniri a fost de 76 de persoane. In cadrul intalnirilor s-au formulat propunerile de proiecte, pentru identificarea masurilor, printr-un proces de schimburi si aport de idei din partea tuturor partenerilor. Participantii la aceste intalniri au raportat experientele existente in teritoriu. **A doua intalnire cu reprezentantii membrilor** care formeaza parteneriatul GAL Transcarpatica s-a organizat in data de 16 februarie 2016 si au participat 13 persoane. S-au prezentat concluzii, au avut loc schimburi de idei, s-au obtinut informatii suplimentare privind situatia existenta la nivelul teritoriului. Intalnirea s-a organizat la sediul GAL-ului din Comuna Bran. Astfel, din analiza diagnostic si ulterior din analiza SWOT, s-au conturat prioritatile teritoriului si masurile necesare de implementat in perioada urmatoare, tinandu-se cont de oportunitatile oferite de potentialul fiecarei comune. In urma acestor intalniri echipa de experti a realizat fisele masurilor pentru obiectivele prioritare ale teritoriului. **In cea de a treia intalnire cu reprezentantii membrilor** care formeaza parteneriatul GAL Transcarpatica, din data de 31.03.2016, a fost prezentata strategia de dezvoltare locala si s-a supus validarii de catre reprezentantii partenerilor din GAL. Metodologia de elaborare a dosarului a fost influentata si de experienta acumulata in perioada anterioara de finantare, ceea ce a adus o plus valoare calitatii strategiei GAL Transcarpatica.

Anexam minutele intalnirilor, liste de prezenta, chestionare elaborate cu ocazia activitatilor prezentate mai sus. A se consulta materialele de informare si pozele justificative privind animarea teritoriului, anexate la prezentul dosar.

CAPITOLUL IX: Organizarea viitorului GAL - descrierea mecanismelor de gestionare, monitorizare, evaluare si control a strategiei

Functionarea generala a GAL Transcarpatica este reglementata in concordanta cu Ordonanta de Guvern nr. 26/2000 cu privire la asociatii si fundatii. Sarcinile ce revin GAL-ului, care sunt obligatorii si esentiale pentru implementarea cu succes a prezentei strategii sunt urmatoarele:

- consolidarea capacitatii actorilor locali relevanti de a dezvolta si implementa operatiunile, inclusiv promovarea capacitatilor lor de management al proiectelor;
- conceperea unei proceduri de selectie nediscriminatorii si transparente si a unor criterii obiective in ceea ce priveste selectarea operatiunilor, care sa evite conflictele de interese, care garanteaza ca cel putin 51% din voturile privind deciziile de selectie sunt exprimate de parteneri care nu au statutul de autoritati publice si permite selectia prin procedura scrisa; asigurarea, cu ocazia selectionarii operatiunilor, a coerentei cu strategia de dezvoltare locala plasata sub responsabilitatea comunitatii, prin acordarea de prioritate operatiunilor in functie de contributia adusa la atingerea obiectivelor si tintelor strategiei;
- pregatirea si publicarea de cereri de propuneri sau a unei proceduri permanente de depunere de proiecte, inclusiv definirea criteriilor de selectie;
- primirea si evaluarea cererilor de finantare;
- primirea si verificarea conformitatii cererilor de plata depuse;
- selectarea operatiunilor, stabilirea cuantumului contributiei si prezentarea propunerilor catre organismul responsabil pentru verificarea finala a eligibilitatii inainte de aprobare;
- monitorizarea implementarii strategiei de dezvoltare locala plasate sub responsabilitatea comunitatii si a operatiunilor sprijinite si efectuarea de activitati specifice de evaluare in legatura cu strategia respectiva.

Organele de conducere care functioneaza la nivelul GAL Transcarpatica sunt urmatoarele: Adunarea Generala, Consiliul director, Cenzorul, Comitetul de selectie si Compartimentul administrativ. Atributiile acestor organe se vor regasi in actele constitutive si in regulamentele de organizare si de functionare ale GAL-ului. Adunarea generala este organul de conducere alcatuit din totalitatea membrilor asociati-13 entitati. Consiliul Director asigura punerea in executare a hotararilor adunarii generale. La nivelul GAL Transcarpatica Consiliul Director va fi format din 5 membrii care vor fi numiti de Adunarea Generala pe baza de mandat. Cenzorul are ca si competenta principala verificarea modului in care este administrat patrimoniul asociatiei. Comitetul de selectie al proiectelor va fi alcatuit dintr-un numar de 7 membrii titulari, dintre care 2 parteneri publici si 5 parteneri privati, Pentru fiecare membru titular din cadrul comitetului de selectie va fi desemnat cate un membru supleant, pentru ca, in situatia in care, un membru titular nu este disponibil pentru intrunirile comitetului, sa se poata asigura in permanenta o buna functionare a acestui organism. Compartimentul administrativ al GAL-ului va avea urmatoarea componenta: Manager GAL/Responsabil administrativ, Responsabil cu animarea teritoriului care va avea si atributii de secretar si 2 Responsabili cu verificarea, evaluarea si selectia proiectelor ce se vor implementa.

Pentru fiecare dintre angajatii GAL-ului vor fi intocmite fise de post detaliate, in care vor fi cuprinse toate activitatile la care participa si atributiile lor in cadrul acestor activitati. Pe baza acestor fise de post la nivelul GAL se va realiza procedura de recrutare si angajare a personalului. Avand in vedere ca GAL-ul este responsabil de reusita implementarii SDL pentru teritoriul acoperit. Pe langa aceasta sarcina principala de implementare a strategiei GAL-ul preia si functiile administrative principale: pregatirea si publicarea apelurilor de selectie; animarea teritoriului; analiza, evaluarea si selectia proiectelor; monitorizarea si evaluarea implementarii strategiei; verificarea conformitatii cererilor de plata pentru proiectele selectate; monitorizarea proiectelor contractate; intocmirea cererilor de plata, dosarelor de

achizitii aferente costurilor de functionare si animare; aspect specific domeniilor financiar, contabilitate, juridic, resurse umane.

Principalele atributii si responsabilitati ale personalului cheie de executie in cadrul Grupului de Actiune Locala Transcarpatica.

Managerul GAL/Responsabil Administrativ - coordoneaza activitatea organizatiei atat sub aspect organizatoric cat si al respectarii procedurilor de lucru; poate participa la analiza, evaluarea si selectia proiectelor, precum si la verificarea conformitatii cererilor de plata pentru proiectele selectate (cu exceptia situatiilor in care GAL-ul este beneficiar); responsabil cu activitatile de monitorizare si evaluare a stadiul de derulare-implementare a SDL; monitorizeaza implementarea si derularea proiectelor finantate prin Leader (beneficiari publici si beneficiari privati); responsabil cu intocmirea cererilor de plata, dosarelor de achizitii aferente costurilor de functionare si animare.

Criterii din punct de vedere profesional si al experientei anterioare detinute:

- sa fie absolvent de studii superioare finalizate cu diploma de licenta; sa detina certificate de absolvire/formare in domeniul managementului de proiect; sa detina abilitati organizatorice, de leadership si de comunicare;

Responsabil cu animarea teritoriului/Secretar - desfasoara activitati de animare pentru promovarea actiunilor GAL; desfasoara activitati specifice domeniului secretariat; poate participa la analiza, evaluarea si selectia proiectelor, precum si la verificarea conformitatii cererilor de plata pentru proiectele selectate (cu exceptia situatiilor in care GAL-ul este beneficiar).

Criterii din punct de vedere profesional si al experientei anterioare detinute:

- Experienta in marketing si promovare de minim 1 an; sa fie absolvent de studii superioare finalizate cu diploma de licenta, sa detina calitati bune de comunicare, de organizare si leadership;

Responsabili cu verificarea, evaluarea si selectia proiectelor ce se vor implementa/Expertii tehnici - tinand cont complexitatea activitatilor la nivelul GAL-ului se vor angaja 2 persoane;

Criterii din punct de vedere profesional si al experientei anterioare detinute:

- sa fie absolvent de studii superioare finalizate cu diploma de licenta;

Angajarea personalului se va efectua cu respectarea Codului Muncii, precum si a legislatiei cu incidenta in reglementarea conflictului de interese. Angajarea se va face in baza unor contracte individuale de munca, cu minim 4 ore/zi.

La criteriul CS 4.3."Capacitatea de implementare a SDL", indeplinim conditia obtinerii celor 15 puncte, avand in vedere faptul ca functiile de management, monitorizare, evaluare si animare/secretariat sunt indeplinite de 4 persoane angajate in baza unor contracte individuale de munca/minim 4 ore.

Pentru personalul propriu s-a atasat o **Organigrama**. Atributiile corespunzatoare fiecarei functii din cadrul echipei de implementare a SDL constituie **Anexa 8 la SDL**.

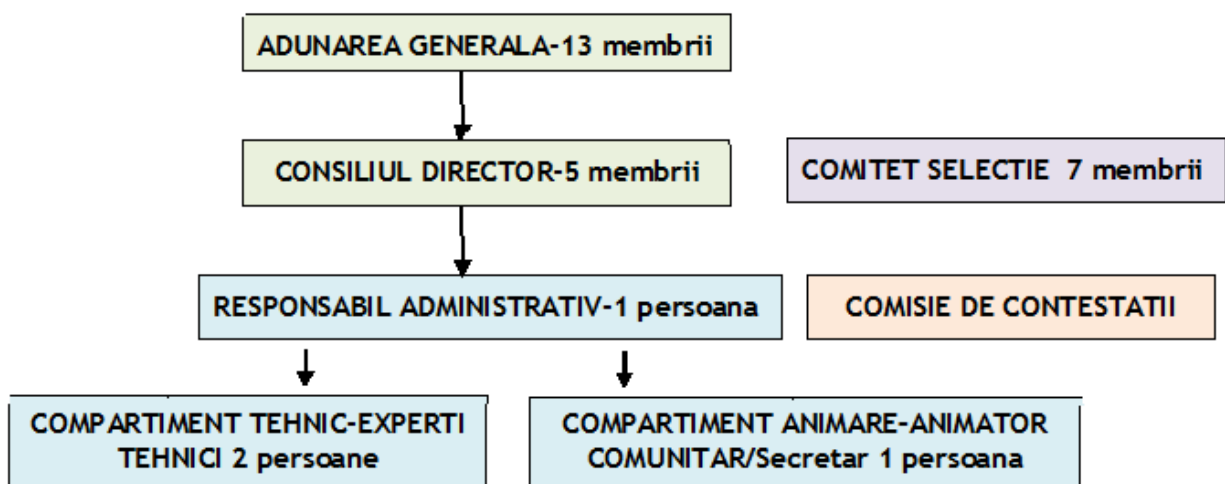

In ceea ce priveste personalul necesar pentru derularea unor activitati care necesita o calificare speciala, acesta va fi angajat pe baza de contract de prestare de servicii in functie de necesitatile reale ale GAL Transcarpatica, in distincte faze de implementare a Strategiei. Structura intregii echipe tehnice si administrative a GAL Transcarpatica care se bazeaza pe capacitatea si experienta demonstrata a personalului, garanteaza eficienta si eficacitate in implementarea SDL si o relatie optima intre personalul angajat si costurile totale ale grupului, obtinandu-se astfel optimizarea maxima a resurselor disponibile in conditiile disponibilitatii de personal suficient si calificat care va fi implicat in teme si aspecte metodologice distincte pe parcursul implementarii strategiei.

Obiectivul principal al actiunilor de informare si promovare in mediul GAL Transcarpatica il reprezinta constientizarea opiniei publice si in mod special a potentialilor beneficiari, in vederea accesarii fondurilor europene destinate dezvoltarii rurale; a beneficiarilor, privind continutul masurilor; a administratiei publice nationale si locale, a organizatiilor profesionale, partenerilor economici si sociali, a organizatiilor neguvernamentale atat pentru accesarea fondurilor disponibile cat si pentru diseminarea informatiilor specifice.

Comunicarea trebuie sa fie clara, concisa, concreta, adaptata publicului tinta si coerenta, pe durata intregii perioade de implementare a SDL. Aceasta se articuleaza in jurul a trei principii: *flexibilitatea* (capacitatea de a raspunde rapid la semnalele venite din mediul intern si extern); *transparenta* (capacitatea de a furniza informatii obiective si corecte referitoare la activitatile GAL-ului), *eficienta* (prin utilizarea optima a resurselor in vederea atingerii impactului maxim).

Dispozitivul de gestionare, monitorizare, evaluare si control implementat de GAL presupune:

- Luarea operativa a deciziilor asupra implementarii;
- Efectuarea zilnica a gestionarii GAL;
- Executarea operativa si corecta a procedurilor de gestionare a resurselor;
- Facilitarea coordonarii intre activitatile compartimentelor GAL;
- Monitorizarea si raportarea la timp despre realizarile si rezultatele implementarii SDL;
- Comunicarea stadiului implementarii strategiei de dezvoltare catre Adunarea Generala si Consiliul Director;

Monitorizarea prevede un dispozitiv riguros si transparent de vizualizare a modului in care are loc gestionarea financiara a implementarii strategiei de dezvoltare, care permite colectarea

sistematica si structurarea anuala a datelor cu privire la activitatile desfasurate. Pentru evidentierea gradului de implementare a SDL, GAL va intocmi un Rapoarte semestriale si anuale de progres care vor contine informatii cu privire la evolutia implementarii strategiei.

Referitor la monitorizarea strategiei, *rapoartele de progres* cuprind urmatoarele elemente:

- Tabele privind implementarea financiara a planului pentru fiecare masura in parte;
- Tabele de monitorizare care includ informatii cantitative pe baza indicatorilor de realizare si rezultat stabiliti pentru fiecare masura in parte in cadrul SDL;
- Analiza rezultatului monitorizarii planului.

Monitorizarea implementarii SDL are in vedere:

- Evaluarea periodica a progreselor inregistrate pentru realizarea obiectivelor specific ale strategiei
- Examinarea rezultatelor implementarii fiecarei masuri si monitorizarea calitatii implementarii proiectelor finantate;
- Examinarea rezultatelor obtinute;
- Elaborarea recomandarilor si propunerilor in vederea imbunatatirii impactului planului;

Cele doua rapoarte vor fi prezentate Consiliului Director si Adunarii Generale dupa care vor fi transmise organismelor AFIR si MADR.

Controlul presupune stabilirea unui sistem de verificare a respectarii planificarii legate de implementarea strategiei de dezvoltare. Se vor efectua rapoarte de verificare pe teren a gradului de implementare a proiectelor finantate in cadrul Strategiei.

In ceea ce priveste monitorizarea implementarii proiectelor finantate, managerul GAL-ului impreuna cu compartimentul tehnic sunt responsabili de realizarea acestor actiuni.

Astfel se vor realiza vizite in teren si consilierea beneficiarilor in implementarea proiectelor, astfel incat acestea sa fie finalizate in termen si in conditiile asumate prin contractul de finantare.

Departamentul tehnic al GAL-ului (format din expertii tehnici) este responsabil si pentru verificarea conformitatii cererilor de plata pentru proiectele selectate, cu exceptia situatiilor in care GAL-ul este beneficiarul.

Evaluarea implementarii SDL reprezinta o sarcina obligatorie pentru GAL. Evaluarea implementarii SDL poate fi externalizata. *Evaluarea* SDL se realizeaza cu scopul de a imbunatati calitatea implementarii sale prin analiza eficientei, adica a celei mai bune relatii dintre resursele angajate si rezultatele atinse si a eficacitatii programului, insemnand masura in care obiectivele au fost atinse.

Procesul de evaluare a SDL GAL Transcarpatica se va derula astfel:

- Evaluarea ex-ante - care a fost realizata inainte de elaborarea strategiei si a avut drept scop culegerea de informatii in vederea introducerii in viitoarea strategie de dezvoltare;
- Evaluarea intermediara, care va fi realizata pe tot parcursul perioadei de implementare si are ca obiective rectificarea oricaror probleme care pot aparea precum si imbunatatirea implementarii;
- Evaluarea ex-post, realizata dupa perioada de implementare a strategiei

Evaluarea intermediara si ex-post au rolul de a examina gradul de utilizare al resurselor, eficacitatea si eficienta strategiei, impactul socio-economic al acestuia, precum si impactul asupra prioritatilor teritoriului GAL Transcarpatica.

Rapoartele de evaluare (intermediar sau final) vor cuprinde urmatoarele tipuri de informatii:

- Informatii specifice despre masurile cuprinse in planul de dezvoltare locala: denumirea masurii; buget total alocat, buget total solicitat de catre beneficiari la data raportarii, buget

contractat de beneficiari la data raportarii; termene limita (calendar aproximativ al lansarilor viitoare); numar de proiecte (numar de proiecte depuse pe fiecare masura, numar de proiecte declarate eligibile din punct de vedere administrativ, numar de proiecte declarate neeligibile din punct de vedere administrativ, numar de proiecte contractate, numar de proiecte respinse, numar de proiecte aflate in faza de precontractare, numar de proiecte implementate).

- Informatii generale despre stadiul implementarii planului de dezvoltare locala: procent solicitat din totalul bugetului teritoriului; buget total solicitat de catre beneficiari la data raportarii; buget contractat de beneficiari la data raportarii; numar de proiecte (numar total de proiecte depuse, numar total de proiecte declarate eligibile din punct de vedere administrative, numar total de proiecte declarate neeligibile din punct de vedere administrative, numar total de proiecte contractate, numar total de proiecte respinse, numar total de proiecte aflate in faza de precontractare, numar total de proiecte incheiate).

- Informatii despre proiectele depuse: denumirea proiectului; aplicant; masura pentru care s-a aplicat; data depunerii proiectului; bugetul total solicitat al proiectului; obiectivul proiectului; status-ul proiectului - depus, in evaluare, aprobat-respins.

In cazul proiectelor aprobate se va trece: bugetul aprobat spre finantare, procentul aportului propriu din costul total al proiectului.

-Informatii despre activitatea GAL: numar sesiuni de comunicare - informare sustinute in perioada raportata; numar total sesiuni de comunicare - informare sustinute in perioada de implementare a strategiei; data si locul de desfasurare al evenimentelor; numarul participantilor la eveniment.

Forma de prezentare a rapoartelor de evaluare:

- GAL Transcarpatica va actualiza periodic, cel putin anual statusul indicatorilor de rezultat si de progres pe pagina de internet a teritoriului. Aceste informatii vor fi publice tuturor potentialilor beneficiari, factorilor interesati la nivel de teritoriu Leader, dar si factorilor externi.

- GAL Transcarpatica va pregati materiale informative continand elementele specificate la sectiunea de mai sus, care vor fi distribuite in cadrul mecanismului de comunicare- informare: conferinte, seminarii, workshopuri, sesiuni de instruire.

- GAL Transcarpatica va pregati rapoarte de activitate si de progres, care vor fi trimise structurilor Autoritatii de Management si Agentiei pentru Finantarea Investitiilor Rurale. Rapoarte de monitorizare si evaluare vor fi transmise institutiilor de mai sus si la cerere.

CAPITOLUL X: Planul de finantare al strategiei

Planul de finantare al Strategiei de Dezvoltare Locala a GAL Transcarpatica este constituit din doua componente:

- **Componenta A** in valoare de 413.432 euro (valoare calculata in functie de teritoriul si populatia acoperita). In completarea planului de finantare s-a tinut seama ca costurile de functionare si de animare pentru strategie sa nu depaseasca 20% din costurile publice totale efectuate, respectiv vor fi de maxim 82.686 euro.

- **Componenta B** a carei valoare se va stabili in urma procesului de evaluare si selectie, reprezentand valoarea aferenta nivelului de calitate.

Algoritmul de calcul pentru alocarea financiara propusa fiecarei masuri, precum si pentru costurile de functionare si animare, se regaseste in Anexa 4 - Planul de finantare.

Pornind de la ierarhizarea priorităților în cadrul strategiei, s-a alocat o valoare indicativă pentru fiecare măsură propusă în strategie, aceste valori fiind corelate cu nevoile identificate prin consultări desfășurate în teritoriul Transcarpatică, prin analiză diagnostică și analiză SWOT.

Măsurile relevante pentru teritoriul GAL Transcarpatică contribuie în principal la Prioritatea P6 "Promovarea incluziunii sociale, a reducerii sărăciei și a dezvoltării economice în zonele rurale", valoarea procentuală pentru P6, raportată la costurile publice totale ale strategiei pentru componenta A este de 64,28%.

Următoarea, în ordinea importanței acordată pentru strategia de dezvoltare a teritoriului Leader Bran-Moieciu-Fundata, este Prioritatea P3 "Promovarea organizării lanțului alimentar, inclusiv procesarea și comercializarea produselor agricole, a bunăstării animalelor și a gestionării riscurilor în agricultură", valoarea procentuală pentru P3 raportată la costurile publice totale ale strategiei pentru componenta A fiind de 14,51%.

Valoarea procentuală pentru P4 "Refacerea, conservarea și consolidarea ecosistemelor legate de agricultură și silvicultură" raportată la costurile publice totale ale strategiei de dezvoltare locală pentru componenta A este de 1,21%.

Alocarea financiară pentru măsurile/prioritățile stabilite în cadrul strategiei de dezvoltare locală, alocare care se regăsește în Anexa 4 - Planul de finanțare, reflectă opiniile populației legate de sectoarele din teritoriul GAL Transcarpatică care necesită îmbunătățiri în perioada următoare.

CAPITOLUL XI: Procedura de evaluare și selecție a proiectelor depuse în cadrul SDL

Cererile de finanțare se înregistrează la secretariatul GAL Transcarpatică, în registrul Intrări/Iesiri. Documentația primită este transmisă experților evaluatori din compartimentul administrativ al GAL, pentru verificarea conformității, respectându-se principiul de verificare "4 ochi". Rezultatul pentru verificarea conformității este comunicat solicitantului, existând două variante de rezultat: cerere conformă/cerere neconformă. În situația în care cererea de finanțare este declarată neconformă, 1 exemplar original și 1 copie pot fi restituite solicitantului, iar cel puțin 1 exemplar copie trebuie să rămână în posesia GAL. Aceeași cerere de finanțare poate fi declarată neconformă de maximum două ori pentru aceeași licitație de proiecte. Verificarea eligibilității tehnice și financiare este făcută de experții GAL-ului, conform principiului "4 ochi". În situația în care sunt criterii de eligibilitate care necesită lamuriri suplimentare, expertul întocmește "Fisa de solicitare a informațiilor suplimentare" în care se solicită documente suplimentare și care se va transmite la solicitant. Ulterior experții întocmesc "Fisa de verificare a criteriilor de eligibilitate". Evaluarea se face în baza criteriilor de selecție propuse în ghidul de finanțare, ulterior se vor elabora și rapoartele de evaluare. Selecția proiectelor se efectuează de către Comitetul de Selecție, rapoartele de evaluare împreună cu documentația suport vor fi supuse deciziei finale a acestui Comitet. GAL-ul va stabili punctajul acordat pentru fiecare criteriu de selecție și punctajul minim pe proiect, obligatoriu de obținut, pentru ca acesta să fie selectat, precum și criteriile de departajare ale proiectelor cu același punctaj. Comitetul de selecție a proiectelor va fi format din reprezentanții partenerilor GAL Transcarpatică, propuși și votați de către Adunarea Generală. **Comitetul de selecție** al Gal Transcarpatică va fi alcătuit din 7 membri titulari și 7 membri supleanți care vor selecta și aproba proiectele depuse aplicând regula „dublului cvorum”, respectiv pentru validarea voturilor, este necesar ca în momentul selecției să fie prezenți cel puțin 50% din parteneri, din care peste 50% să fie din mediul privat și societate civilă. Dacă unul din proiectele depuse pentru selecție, aparține unuia din membrii comitetului, persoana

in cauza/organizatia nu are drept de vot si nu va participa la intalnirea comitetului respectiv. Pentru transparenta procesului de selectie a proiectelor in cadrul GAL si totodata pentru efectuarea activitatilor de control si monitorizare, la aceste selectii va lua parte si un reprezentant al structurilor judetene ale AFIR.

Parteneriatul decizional, in cadrul procesului de implementare a strategiei locale a GAL Transcarpatica, este reprezentat de Comitetul de selectie a proiectelor.

Tabel cu componenta Comitetului de Selectie:

| PARTENERI PUBLICI - 28,57% | | |
|---|----------------|-----------------|
| Partener | Functia in CS | Tip /Observatii |
| - Comuna Bran | Presedinte | |
| - Comuna Fundata | Vicepresedinte | |
| PARTENERI PRIVATI - 71,43% | | |
| Partener | Functia in CS | Tip /Observatii |
| - Touring CCO SRL | Membru | |
| - Intreprindere individuala Cojocea Dana Elena | Membru | |
| - L&Li Ecoclean SRL | Membru | |
| - A.G.M. Stradal SRL | Membru | |
| - Hermeneanu Alina Ioana Persoana Fizica Autorizata | Membru | |
| SOCIETATE CIVILA % | | |
| Partener | Functia in CS | Tip /Observatii |
| - | | |
| PERSOANE FIZICE RELEVANTE (maximum 5%) | | |
| Partener | Functia in CS | Tip /Observatii |
| - | | |

Organizarea sedintelor de selectie. Comitetul de selectie se va intruni in functie si de numarul de sesiuni lansate pentru depunerea proiectelor. Sedintele sunt convocate de catre Presedintele Comitetului de selectie iar secretariatul este asigurat de catre personalul asociatiei. Sunt invitati sa participe la sedinte cei 7 membrii titulari cu drept de vot, iar in conditiile in care acestia nu pot participa, vor informa Presedintele si vor delega membrii supleanti. Dupa ce toate proiectele supuse selectiei in cadrul unei masuri primesc aprobarea punctajului, Comitetul de Selectie emite Raportul de Selectie Intermediar. Raportul de Selectie Intermediar va cuprinde proiectele retrase, neeligibile, eligibile neselectate si eligibile selectate, valoarea acestora, numele solicitantilor, iar pentru proiectele eligibile punctajul obtinut pentru fiecare criteriu de selectie. Raportul de Selectie Intermediar va fi publicat pe pagina de web a GAL. In baza acestuia GAL va transmite rezultatele selectiei catre solicitanti. Beneficiarii care au fost notificati de catre GAL asupra faptului ca proiectele lor au fost declarate neeligibile sau nu au fost selectate pot depune contestatii la sediul GAL. Contestatiile pot fi depuse in termen de maximum 5 zile lucratoare de la primirea notificarii sau de la publicarea pe pagina de web a GAL Transcarpatica a Raportului de Selectie Intermediara. Contestatiile primite vor fi analizate de catre o Comisie de Solutionare a Contestatiilor infiintata la nivelul GAL in acest sens, care va fi compusa din alte persoane fata de cele care au facut parte din Comitetul de Selectie. Comisia de Solutionare a Contestatiilor este numita si aprobata de Adunarea Generala a GAL Transcarpatica si va respecta componenta ponderile public - privat prevazute de PNDR si de principiile LEADER pentru constituirea Comitetului de Selectie. Comisia de Solutionare a Contestatiilor va analiza doar proiectele care au facut obiectul contestatiilor. In urma solutionarii eventualelor contestatii, Comisia de Solutionare a Contestatiilor va elabora un Raport de Contestatii care va fi semnat de catre membrii Comisiei

Asociatiei. In baza Raportului de Contestatii, Comitetul de Selectie va emite Raportul de Selectie final, care va cuprinde proiectele retrase, neeligibile, eligibile neselectate si eligibile selectate, valoarea acestora, numele solicitantilor, iar pentru proiectele eligibile punctajul obtinut pentru fiecare criteriu de selectie. In Raportul de Selectie vor fi evidentiata proiectele declarate eligibile sau selectate in baza solutionarii contestatiilor. GAL Transcarpatica va publica pe pagina de web proprie Raportul de Selectie si va instiinta solicitantii asupra rezultatului procesului de evaluare si selectie. Raportul de Selectie Intermediar si Raportul de Selectie Final vor fi semnate de catre toti membrii Comitetului de Selectie, vor prezenta semnatura reprezentantului CDRJ care participa ca observator la procesul de selectie, vor fi avizate de reprezentantul legal GAL sau de un alt membru al Consiliului Director mandatat in acest sens si vor fi facute publice minim pe pagina de web a GAL. Raportul de Selectie Intermediar si Raportul de Selectie Final vor fi date, aprobate de Comitetul de Selectie. Raportul de Selectie Intermediar si Raportul de Selectie Final vor prezenta stampila GAL. In momentul emiterii Raportului de Selectie (final) rolul Comitetului de Selectie se incheie, pentru sesiunea de depunere proiecte respectiva.

CAPITOLUL XII: Descrierea mecanismelor de evitare a posibilelor conflicte de interese conform legislatiei nationale

Conflictul de interese este reglementat de Ordonanta de urgenta nr. 66/2011 privind prevenirea, constatarea si sanctionarea neregulilor aparute in obtinerea si utilizarea fondurilor europene si/sau a fondurilor publice nationale aferente iar la Sectiunea a II-a sunt prezentate Regulile in materia conflictului de interese. Conflictul de interese apare atunci cand un membru sau un angajat al GAL are un interes personal care influenteaza sau poate sa influenteze indeplinirea atributiilor sale oficiale cu impartialitate si obiectivitate. Interesele private ale unui membru sau ale unui angajat al GAL -ului pot include un beneficiu pentru sine sau pentru familia sa, pentru rudele sale apropiate, pentru prieteni, pentru persoane sau organizatii cu care acesta a avut relatii politice sau de afaceri. Interesul personal se poate referi si la orice datorii pe care membrul fondator sau angajatul GAL le are fata de persoanele enumerate mai sus. Gradul de rudenie se aplica dupa cum urmeaza: gradul I-fiul si tatal, gradul II-fratii, gradul III-unchiul si nepotul de frate, gradul IV-verii. Gradul de afinitate este luat in calcul astfel: gradul I-mama si sotia fiului acesteia/soacra si nora, gradul II-cumnatele si cumnatii, gradul III-unchiul si sotia nepotului de frate, gradul IV-verii, sotii si sotiile acestora.

Angajatul GAL care are un interes personal care influenteaza sau poate sa influenteze indeplinirea atributiilor sale oficiale nu poate lua parte la evaluarea, monitorizarea si implementarea proiectelor. Pozitia de Responsabil administrativ este incompatibila cu orice alta activitate publica care se efectueaza cu norma intreaga. Personalul GAL-ului este obligat sa informeze Consiliul Director cu privire la orice activitati aducatoare de venituri pe care le desfasoara atat pe cont propriu cat si in calitate de angajati, in scopul de a verifica sa nu exista nici o incompatibilitate intre interesele individuale si cele ale GAL-ului. Responsabilul administrativ nu pot detine alte functii publice sau private care pot interfera cu autonomia si independenta cu care trebuie sa isi exercite atributiile in cadrul GAL Transcarpatica.

Conflictul de interese in cazul Comitetului de selectie al GAL - daca unul dintre membrii comitetului se afla in conflict de interese (este initiatorul sau are o relatie de rudenie de gradul 1 sau 2, conform legii, cu initiatorul unuia dintre proiectele depuse spre finantare etc.), in aceasta situatie persoana in cauza nu are drept de vot si nu va participa la sedinta respectiva. La sedintele pentru selectia proiectelor membrii Comitetului de selectie semneaza declaratii

de imparțialitate. Structurile operationale a GAL-ului vor controla aplicarea regulilor și procedurilor pentru evitarea conflictelor de interese și vor aplica sancțiuni, în cazul constatării de nereguli.

În ceea ce privește Consiliul Director al GAL-ului, în conformitate cu prevederile OUG 26/2000 cu modificările și completările ulterioare, “nu poate fi membru al consiliului director, iar dacă era, pierde această calitate, orice persoană care ocupă o funcție de conducere în cadrul unei instituții publice, dacă asociația respectivă are ca scop sprijinirea activității acelei instituții publice”.